

# LATHUND DEXTER 2026

## SÖKANDE UPPSALA

Lathund för elever/sökande

**Antagning gymnasieskola i Uppsala sköter antagning för elever folkbokförda i Uppsala, Heby, Knivsta, Tierp och Östhammars kommuner.**

**Elever folkbokförda i annan kommun ska göra ansökan genom sin hemkommuns antagningskansli och får därför vända sig till sitt antagningskansli för inloggningsuppgifter.**

Antagning gymnasieskola  
Uppsala kommun

## Innehåll

1.	Startsidan för Dexter Uppsala .....	3
1.1.	Välkommen .....	4
1.2.	Länkar.....	5
1.3.	Genvägar .....	7
	Hur du ställer in startsidan för att göra ditt gymnasieval .....	7
	Hur du hittar information om utbildningar och skolor i Uppsala .....	8
	Hur du får ett nytt lösenord .....	11
1.4.	Aktuellt .....	12
1.5.	Logga in.....	13
	Om du inte har e-legitimation.....	14
	Om du inte har någon SYV.....	14
	Om du har skyddade personuppgifter .....	14
	Hur du loggar in med e-legitimation .....	15
	Hur du loggar in med inloggningsuppgifter .....	16
2.	När du är inloggad i Dexter Uppsala .....	17
2.1.	Mina kontaktuppgifter .....	17
2.2.	Hur du kommer till sidan där du gör ditt gymnasieval .....	18
	Min ansökan .....	19
	Hur du gör ditt gymnasieval .....	21
	Sök utbildning .....	21
	Sökordning: Inom viss kommun.....	22
	Sökordning: På viss gymnasieskola .....	23
	Sökordning: Inom visst program.....	23
	Hur du gör när du ska lägga till val i din ansökan .....	26
	Bilaga .....	30
	Hur du gör för att kontrollera eller ändra kursval i din ansökan .....	33
	Hur du gör för att skicka in din ansökan.....	34
	Sök utbildning på Friskolor .....	35
	Val utanför antagningskansliet utbud.....	36
	Sök till Anpassad gymnasieskola.....	39
	Hur du gör för att kontrollera eller ändra kursval i din ansökan .....	47
	Hur du gör för att skicka in din ansökan.....	48
	Teknikprogrammet 4:e året.....	49
3.	Preliminär antagning.....	50
4.	Slutlig antagning .....	51
4.1.	Olika svarsalternativ .....	51
	Exempel på antagningsbesked vid slutlig antagning.....	52

Svarsalternativ om du är antagen på valrang 1 .....	55
Svarsalternativ om du blir antagen på valrang 2 eller lägre .....	56
Svarsalternativ om du inte blir antagen på något av dina val.....	57
5. Reservantagning .....	58
Reservantagning 1 .....	58

# 1. Startsidan för Dexter Uppsala

Det här är länken till startsidan för Dexter Uppsala:

<https://uppsala.dexter-ist.com/Uppsala/Default.asp?page=auth/common/login>

Det här är startsidan för Dexter Uppsala:

## 1.1. Välkommen

På startsidan finns det en välkomstruta.

Texten som står först är aktuell information om gymnasievalet i Uppsala.

Under den står kontaktuppgifter till Antagning gymnasieskola och viktiga datum för gymnasievalet.

Texten som står först i välkomstrutan uppdateras och byts ut under gymnasievalets gång.

Kontaktuppgifterna och de viktiga datumen står kvar under hela året.

**::Välkommen**

**Välkommen till Antagning Gymnasieskola i Uppsala!**

Valperiod 1 är nu öppen. Det är öppet för gymnasieval mellan den 14 januari (9.00) - 7 februari (15.00)

För att göra din ansökan använder du e-legitimation genom att klicka på länken [https://upsala.dexter-list.com/Uppsala/\\_ssoproxy](https://upsala.dexter-list.com/Uppsala/_ssoproxy), och därefter klicka på e-legitimation.

Du som inte har E-legitimation kontaktar din studie- och yrkesvägledare för inloggningsuppgifter.

Om du går på gymnasiet och vill söka om årskurs 1 till hösten:  
Ta kontakt med din studie- och yrkesvägledare för vägledning och mer information.

-----  
Viktiga datum

14 januari (09.00) - 7 februari (15.00): Valperiod 1

31 mars-8 april: Dexter stängt för Preliminär antagning

9 april: Preliminär antagning

9 april (09.00) - 29 april (15.00): Valperiod 2

24 juni: Slutlig Antagning

2 juli: Sista dag för dig att svara på din slutliga antagning

4 juli: Reservantagning 1 genomförs efter att svarsbesked har uppdaterats. Ny plats vid reservantagning gäller och tidigare val stryks.

1 augusti: Sista dag att svara på reservantagning 1, för dig som fått en ny antagning

11 augusti: Reservantagning 2 genomförs efter att svarsbeskeden har uppdaterats. Ny plats vid reservantagning gäller och tidigare val stryks. Du behöver inte besvara denna antagning

Efter skolstart: Reservantagning 3. Du får erbjudande om plats via sms/mejl till dig. Du ska svara inom 24 timmar. Om du svarar nej, eller inte svarar, går erbjudandet vidare till nästa på tur

1 september: Reservantagningen lämnas över till skolorna

-----  
Antagning gymnasieskola  
E-post: [antagning.gymnasieskola@upsala.se](mailto:antagning.gymnasieskola@upsala.se)  
Postadress: Uppsala kommun  
Antagning gymnasieskola  
753 75 Uppsala

## 1.2. Länkar

Rutan under välkomstrutan heter *Länkar*.

I den finns tips på länkar som du kan klicka på för att läsa mer om saker som har med gymnasievalet att göra.

### ::Länkar

**[Hitta & Jämför](#)**  
Hitta och jämför kommunala och fristående gymnasieskolor i Uppsala antagningsområde.

**[Alla gymnasieutbildningar och skolor](#)**  
Presentation av alla gymnasieutbildningar och skolor i samverkansområdet  
(Den här informationen ersätter gymnasiekatalogen)

**[Tidplan](#)**  
Ansökningstider mm

**[Behörighetskrav](#)**  
Behörighetskrav till gymnasieskolan

**[Urval till gymnasieskola](#)**  
Här kan du se hur du räknar ut ditt meritvärde.

**[Antagningsstatistik](#)**  
Här kan du se antagningsstatistik

**[Sök gymnasieskola i annan kommun](#)**  
Du har alltid rätt att söka ett nationellt program i en annan kommun

**[Samverkansavtal](#)**  
Här finns samverkansavtalen i antagningsområdet

**[Antagningskanslier](#)**  
Här kan du, utan att logga in, se samtliga antagningskanslier i landet

**[Tierps kommun, Gymnasieskola](#)**  
Högbergsskolan

**[Östhammars kommun, Gymnasieskola](#)**  
Bruksgymnasiet

**[Kvistå kommun, Gymnasieskola](#)**  
Sjögrenska gymnasiet

**[Sala kommun, gymnasieskolor](#)**  
Här hittar du gymnasieskolor i Sala kommun

**[Riksgymnasiet för Döva och Hörselskadade](#)**  
Här hittar du länken till hemsidan.

**[Gymnasieinformation Skolverket](#)**  
Här hittar du information om alla gymnasieprogrammen och utbildningar på gymnasienivå.

**[Överklaga beslut om gymnasiet](#)**  
Här kan Du se vilka beslut som kan överklagas

**[Boende i Uppsala](#)**  
Här hittar du information om elevhem i Uppsala

## Logga in och Genvägar

Högst upp till höger på startsidan (bredvid välkomstrutan) finns två rutor:

- Logga in
- Genvägar

Rutan som heter *Logga in* kommer att beskrivas lite längre fram i den här lathunden.

Rutan som heter *Genvägar* kommer att beskrivas nu.

### 1.3. Genvägar

I rutan som heter *Genvägar* kan du:

- Ställa in startsidan så att du kan göra ditt gymnasieval
- Gå vidare till information om vilka utbildningar och skolor som finns i Uppsala
- Få ett nytt lösenord, om du glömt det du hade innan
- 

### Hur du ställer in startsidan för att göra ditt gymnasieval

I rullistan som heter *Verksamhet* måste *Antag* vara ifyllt för att du ska kunna logga in. Du måste vara inloggad för att kunna göra ditt gymnasieval.

## Hur du hittar information om utbildningar och skolor i Uppsala

Klicka på *Utbud Gymnasiet* som finns i rutan som heter *Genvägar*.

Då kan du komma vidare till en annan sida där det finns information om utbildningar och skolor i Uppsala.

Du behöver inte vara inloggad för att komma vidare till informationen.

## Sök utbildningar inom Knivsta, Salas, Tierps, Uppsalas och Östhammars utbud

När du klickat på *Utbud Gymnasiet* kommer du vidare till en sida som heter *Sök utbildning*.

Där kan du börja söka efter olika utbildningar.

- 1) Klicka på det första alternativet i rutan för att komma vidare till utbildningar och skolor som finns att söka i Uppsalas samverkansområde.

När du gjort det, klicka på *Fortsätt* som står lite längre ner.

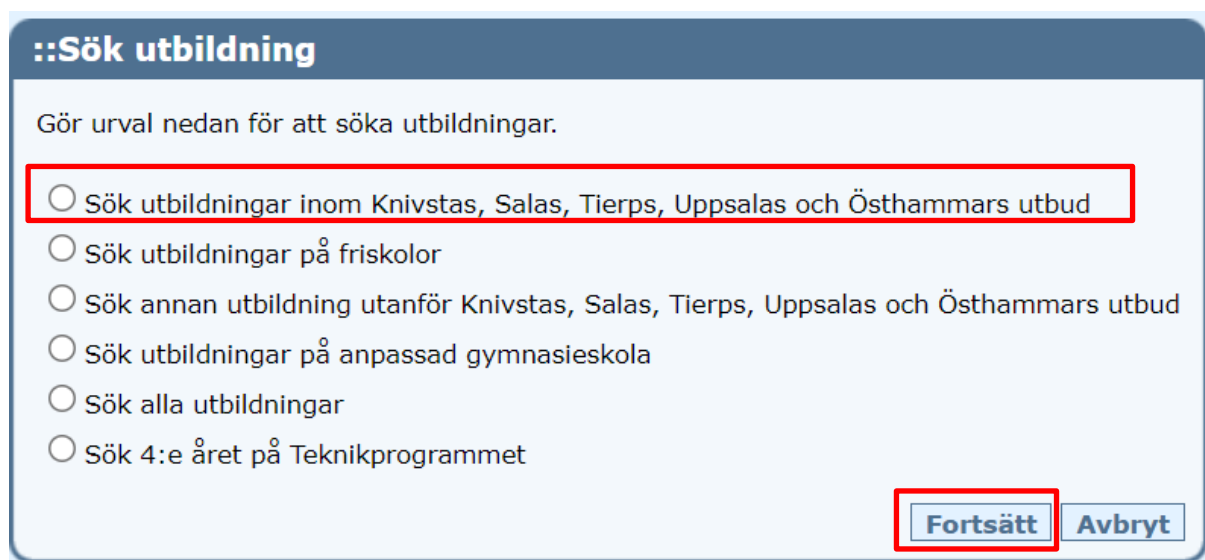

2) Nu kommer du vidare till nästa sida där du kan filtrera vilken sökordning du vill ha.

Du kan filtrera genom att be systemet välja:

- Utbildningar *inom viss kommun*
- Utbildningar *på viss gymnasieskola*
- Utbildningar *inom visst program*

Klicka i något av alternativen, så kommer du vidare till nästa steg.

**::Sök utbildning**

**Utbildningar inom Knivstas, Salas, Tierps, Uppsalas och Östhammars utbud**

Här ser du de utbildningar som erbjuds inom Knivstas, Salas, Tierps, Uppsalas och Östhammars utbud  
Välj nedan om du vill söka vidare efter kommun, gymnasieskola eller program.

\* = obligatoriskt

**Sökordning**

Inom viss kommun

På viss gymnasieskola

Inom visst program

## Exempel på sökning

I det här exemplet filtreras sökordningen *på viss gymnasieskola*

- 1) På viss gymnasieskola har klickats i som sökordning.

Då kommer en rullista upp som heter *Skola, Ort/Ut. Anordnare\**

Här måste du välja en av alla skolor som kommer upp som alternativ för att komma vidare.

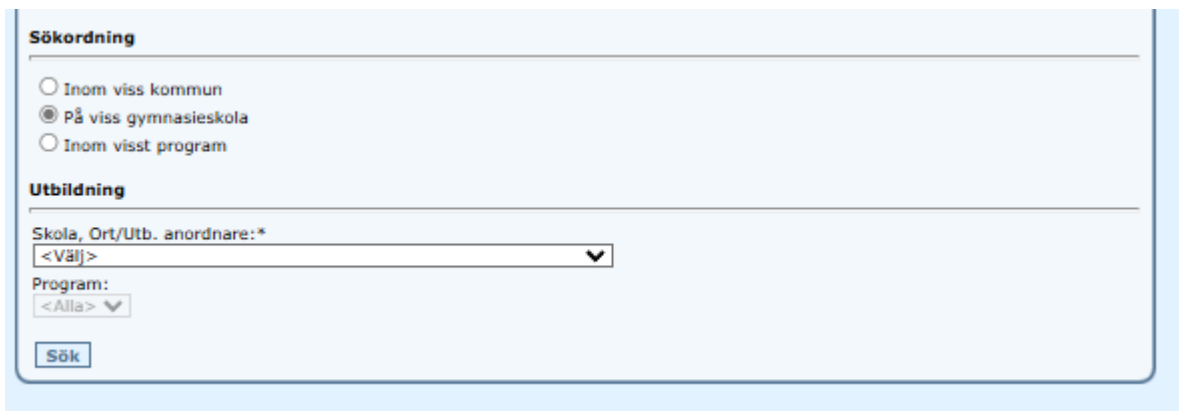

**Sökordning**

Inom viss kommun  
 På viss gymnasieskola  
 Inom visst program

**Utbildning**

Skola, Ort/Ut. anordnare:\*

<Välj>

Program:

<Alla>

Sök

90

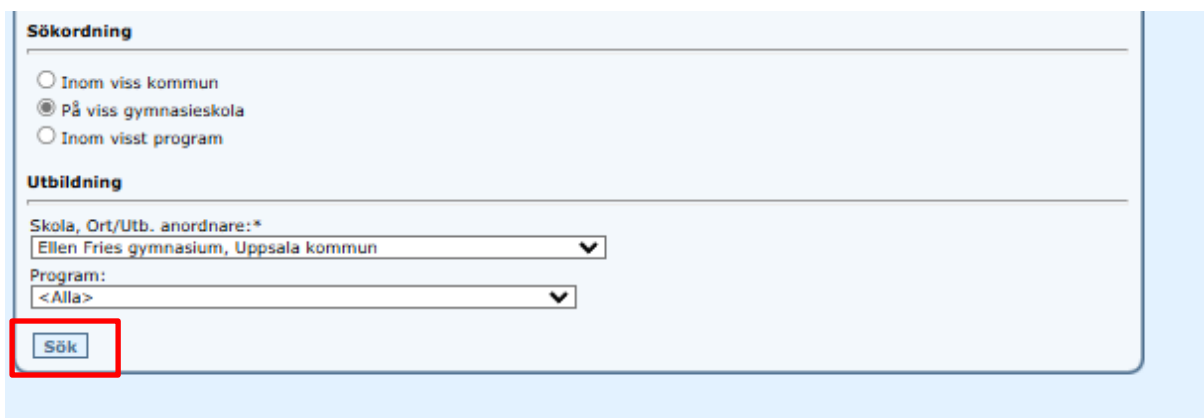

**Sökordning**

Inom viss kommun  
 På viss gymnasieskola  
 Inom visst program

**Utbildning**

Skola, Ort/Ut. anordnare:\*

Ellen Fries gymnasium, Uppsala kommun

Program:

<Alla>

Sök

## Hur du får ett nytt lösenord

Har du glömt ditt lösenord och/eller användarnamn kan du klicka på *Glömt lösenord* som är markerat på bilden.

Då kommer du vidare till en sida där det står *Min profil*.

- 1) Fyll i ditt personnummer och e-postadress på raderna som är markerade på bilden.

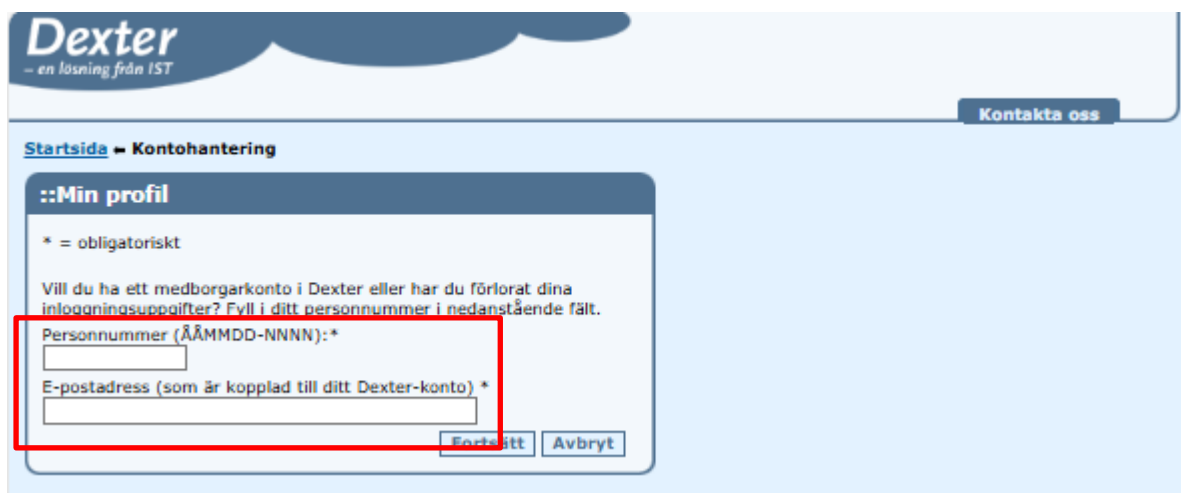

- 2) När du gjort det ska du klicka på *Fortsätt*.  
Då kommer du att få mail med ett nytt lösenord.

This screenshot is identical to the previous one, showing the "Min profil" page. However, in this version, the "Fortsätt" button at the bottom right of the form is highlighted with a red rectangular box, indicating the next step in the process.

## 1.4. Aktuellt

Till höger på startsidan kan det finnas en ruta som heter *Aktuellt*.

Den kommer upp under rutan som heter *Genvägar* som beskrivs har beskrivits tidigare i den här lathunden.

Här lägger Antagning gymnasieskola upp information om förändringar som görs ute på skolorna.

Det kan till exempel vara information om att någon utbildning inte startar.

Det kan också vara annan viktig information för dig som ska göra ett gymnasieval.

Här är ett exempel på hur det kan se ut om det finns någon nyhet som du behöver veta om:

## 1.5. Logga in

1) Titta på rutan som heter *Genvägar* igen.

2) Se till så att det är ifyllt *Antag* i rullistan som heter *Verksamhet*.

This is a close-up screenshot of the "Genvägar" form. The dropdown menu labeled "Verksamhet:" is highlighted with a red rectangular border, showing the selected option "Antag". The rest of the form content is visible but not highlighted.

3) Titta sen på rutan som heter *Logga in* (ovanför *Genvägar*).  
Här kan du logga in med e-legitimation eller användarnamn och lösenord.

Du måste vara inloggad för att göra ditt gymnasieval.

This is another screenshot of the "Logga in" form, identical to the one shown in the first step. It includes the login message, input fields for username and password, a "Logga in" button, and links for BankID and user information.

## **Om du inte har e-legitimation**

Prata med din studie- och yrkesvägledare (SYV) för att få dina inloggningsuppgifter.

## **Om du inte har någon SYV**

Maila [antagning.gymnasieskola@ uppsala.se](mailto:antagning.gymnasieskola@ uppsala.se) för att få dina inloggningsuppgifter.

## **Om du har skyddade personuppgifter**

Har du skyddade personuppgifter behöver du göra ditt gymnasieval via en ansökningsblankett.

Den får du av din SYV eller kontaktperson som ska hjälpa dig med ditt gymnasieval.

Antagning gymnasieskola skickar ut ansökningsblanketten inför att gymnasievalet ska öppna.

När Antagning gymnasieskola har tagit emot din ansökningsblankett kontaktar de den person du fyllt i som kontaktperson på ansökningsblanketten.

## Hur du loggar in med e-legitimation

- 1) Klicka på länken som heter *Logga in med Mobilt Bank(D)/BankID* som är markerat på bilden.

**::Logga in**

För att få tillgång till många av Dexters funktioner måste du logga in.

Användarnamn:  Lösenord:

[Logga in](#)

[Logga in med Mobilt BankID/BankID](#)

[Information om användning av Dexter](#)

- 2) Klicka sen på rutan där det står *E-legitimation eller vårdnadshavare* och följ instruktionerna som kommer efter det.

Det är **du** som måste logga in med **din e-legitimation** eftersom det är **du** som ska göra ett gymnasieval.

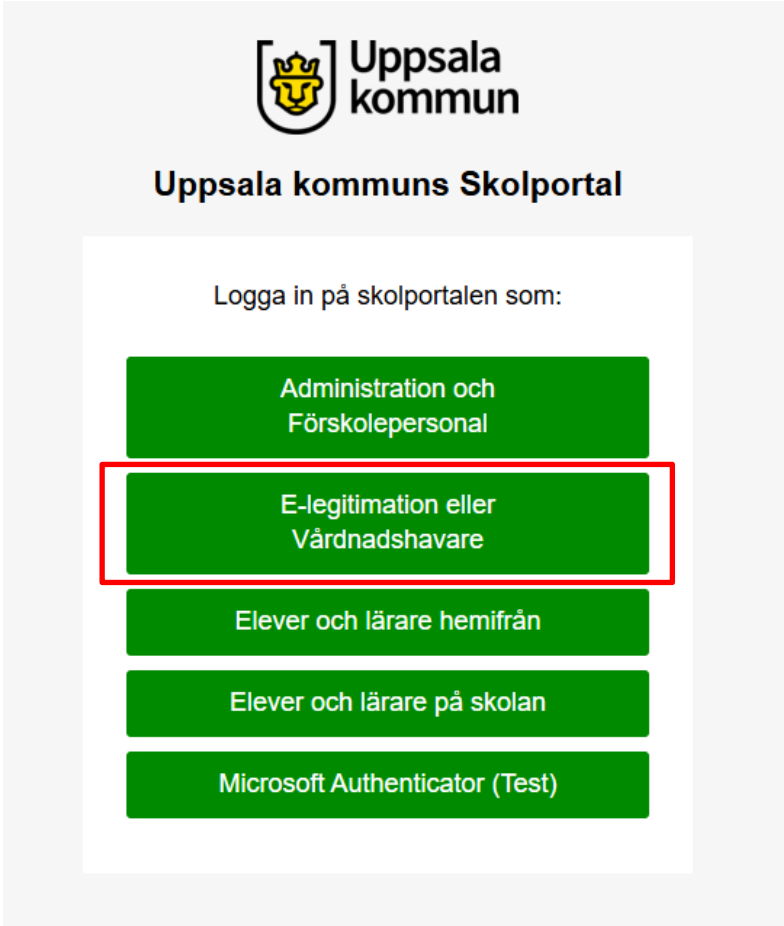

 **Uppsala kommun**

**Uppsala kommuns Skolportal**

Logga in på skolportalen som:

- Administration och Förskolepersonal
- E-legitimation eller Vårdnadshavare**
- Elever och lärare hemifrån
- Elever och lärare på skolan
- Microsoft Authenticator (Test)

## Hur du loggar in med inloggningsuppgifter

Om du loggar in med användarnamn och lösenord är det viktigt att du är noga med att använda både stora och små bokstäver. Oftast finns det siffror med i inloggningsuppgifterna också.

- 1) Fyll i ditt användarnamn och lösenord i rutorna som är markerade på bilden.  
Ibland kan till exempel siffran 0 se ut som bokstaven O eller bokstaven I se ut som siffran 1.

- 2) När du har fyllt i allting rätt, kan du klicka på *Logga in*.

This screenshot is identical to the one above, but the "Logga in" button is highlighted with a red border, indicating the next step in the login process.

## Om du har glömt ditt lösenord

Gå tillbaka till avsnitt 1.3 *Genvägar: Hur du får ett nytt lösenord* i den här lathunden.  
Läs instruktionerna för du gör när du har glömt ditt lösenord.

## 2. När du är inloggad i Dexter Uppsala

### 2.1. Mina kontaktuppgifter

När du har loggat in kommer det upp en ruta som heter *Mina kontaktuppgifter*.

Fyll i:

- Ditt privata mobilnummer
- Din privata e-postadress

Antagning gymnasieskola kommer kanske behöva komma i kontakt med dig under sommaren och därför måste du ha sparat både mobilnummer och e-postadress.

Det är viktigt att det är en e-postadress som du kan läsa även under sommarlovet. Din skolmail kommer i regel att stängas av när du går på sommarlov.

När du fyllt i kontaktuppgifterna är det viktigt att du klickar på *Spara*.

**::Mina kontaktuppgifter**

Kontrollera att dina kontaktuppgifter är aktuella. Stämmer de inte, ändra dem innan du går in på din ansökan.

**X Y**

Tel. mobil:

E-postadress:

Upprepa e-postadressen (görs vid ändring):

Saknar mobil  
 Saknar epost

**Spara**

**::Välkommen**

**Välkommen till Dexter, X!**  
För att se din egen personliga information kan du följa någon av länkarna här nedan:

[↪ Min ansökan \(X\)](#)

## 2.2. Hur du kommer till sidan där du gör ditt gymnasieval

Under rutan som heter *Mina kontaktuppgifter* finns en annan ruta som heter *Välkommen*.

**::Mina kontaktuppgifter**

Kontrollera att dina kontaktuppgifter är aktuella. Stämmer de inte, ändra dem innan du går in på din ansökan.

**X Y**

Tel. mobil:

E-postadress:

Upprepa e-postadressen (görs vid ändring):

Saknar mobil  
 Saknar epost

**Spara**

**::Välkommen**

**Välkommen till Dexter, X!**  
För att se din egen personliga information kan du följa någon av länkarna här nedan:

[Min ansökan \(X\)](#)

Klicka på *Min ansökan* i rutan för att komma vidare till sidan där du ska göra ditt gymnasieval.

This image is identical to the one above, showing the same web form. The "Välkommen" section is highlighted with a red border.

**::Mina kontaktuppgifter**

Kontrollera att dina kontaktuppgifter är aktuella. Stämmer de inte, ändra dem innan du går in på din ansökan.

**X Y**

Tel. mobil:

E-postadress:

Upprepa e-postadressen (görs vid ändring):

Saknar mobil  
 Saknar epost

**Spara**

**::Välkommen**

**Välkommen till Dexter, X!**  
För att se din egen personliga information kan du följa någon av länkarna här nedan:

[Min ansökan \(X\)](#)

## Min ansökan

Då kommer du en sida som heter *Min ansökan*.

Den här sidan är som en startsida för ditt gymnasieval och du kan göra flera saker från den här rutan. Du kommer också att skickas tillbaka hit när du har gjort vissa steg, som också beskrivs i den här lathunden.

### Hur du gör för att kontrollera dina inlagda personuppgifter

Om du klickar på rubriken som heter *Mer info* (markerat på bilden nedan) kan du titta så att dina inlagda personuppgifter är rätt.

Om du ser att något är fel, måste du kontakta din skolexpedition, SYV eller Antagning gymnasieskola för att få felet ändrat.

Startsida ← Min ansökan

**::Min ansökan**

**Personuppgifter** [Mer info](#)

Namn: X Y  
Personnummer: 900314-tftf

**Dina val**

Klicka på länken nedan för att lägga till ett nytt val, du behöver inte bekräfta ansökan efter varje val, utan endast när du gjort alla dina val.

[Lägg till val](#)

När du har klickat på *Mer info* kommer du till en sida där alla dina personuppgifter står.

När du söker till gymnasiet, konkurrerar du med ditt slutbetyg från grundskolan.  
Det är ditt slutbetyg som styr din antagning.

Om du har ett slutbetyg från åk 9, är dina slutbetyg ifyllda redan från början.

Om du just nu går i åk 9, har du inga slutbetyg ifyllda fören du har slutat i åk 9 (se exempelbild nedan).

Startsida » Min ansökan » Personuppgifter

### ::Min ansökan

#### Personuppgifter [Ändra personuppgifter](#)

**Namn:** X Y  
**Personnummer:** 900314-ttff

Utifrån höstterminens betyg  
behörig till:

**c/o-adress:** Alla Högskoleförberedande program  
**Utdelningsadress:** Alla Yrkesprogram  
**Postadress:**

**Folkbokförd i:** Knivsta kommun

**Telefon, hem:**  
**Telefon, mobil:**  
**E-postadress:**

**Nuvarande skola:** Antagningsenheten  
**Klass:** 9

#### Höstterminsbetyg

BL	BI	EN	FY	GE	HKK	HI	IDH	KE	MA	M1	M2	M3	ML	MU	RE	SH	SL	SV	SVA	TN	TK	DA	JU	NO	SO
E	E	E	E	E	E	E	E	E	E	E	E	E	E	E	E	E	E	E	E	E	E	E	E	E	E

**Språkval:** SPA  
**Meritvärde:** 170.0

[Avbryt](#)

## Hur du gör ditt gymnasieval

När du är på sidan som heter *Min ansökan*, ska du klicka på *Lägg till val* på denna sida för att börja göra ditt gymnasieval.

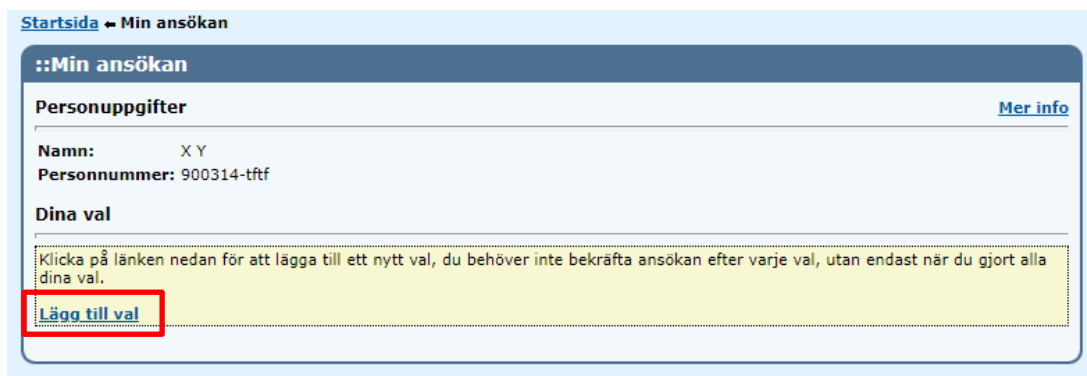

Startsida → Min ansökan

**::Min ansökan**

**Personuppgifter** [Mer info](#)

Namn: X Y  
Personnummer: 900314-tftf

**Dina val**

Klicka på länken nedan för att lägga till ett nytt val, du behöver inte bekräfta ansökan efter varje val, utan endast när du gjort alla dina val.

[Lägg till val](#)

## Sök utbildning

Fyll i vilket urval du ha för att kunna få fram olika utbildningar som du vill ha med i ditt gymnasieval. Det urval du fyller i filtrerar din sökning efter olika utbildningar. Du måste välja något av alternativen som kommer upp för att du ska komma vidare i ditt gymnasieval.

Välj ett av alternativen som passar in på det du vill filtrera på.

När du har gjort det ska du klicka på fortsätt som finns längst ner till höger i rutan.

Du kan bara välja ett alternativ i det här steget.

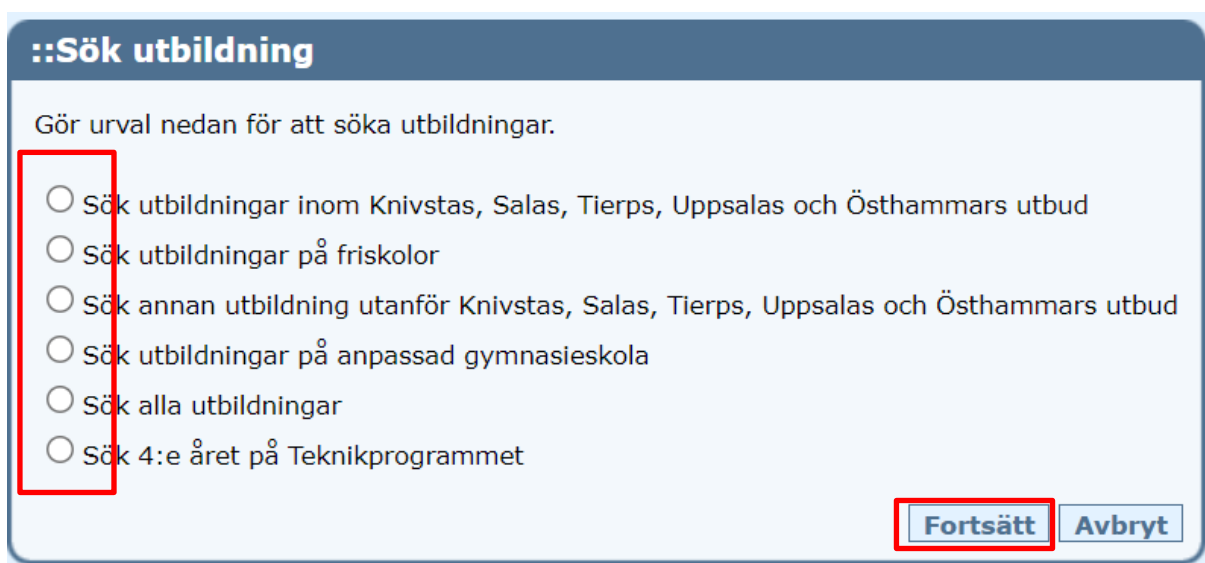

**::Sök utbildning**

Gör urval nedan för att söka utbildningar.

- Sök utbildningar inom Knivstas, Salas, Tierps, Uppsalas och Östhammars utbud
- Sök utbildningar på friskolor
- Sök annan utbildning utanför Knivstas, Salas, Tierps, Uppsalas och Östhammars utbud
- Sök utbildningar på anpassad gymnasieskola
- Sök alla utbildningar
- Sök 4:e året på Teknikprogrammet

[Fortsätt](#) [Avbryt](#)

## Sök utbildningar inom Knivsta, Salas, Tierps, Uppsalas och Östhammars utbud

I det här exemplet är det första alternativet ifyllt.

Det heter *Sök utbildningar inom Knivstas, Salas, Tierps, Uppsalas och Östhammars utbud*.

Efter att det fyllts i, klickades det på *Fortsätt* så som det har beskrivits tidigare i den här lathunden.

Då kommer du vidare till nästa sida där du ska filtrera vilken sökordning du vill ha.

Du kan filtrera genom att be systemet välja:

- Utbildningar *inom viss kommun*
- Utbildningar *på viss gymnasieskola*
- Utbildningar *inom visst program*

Klicka i något av alternativen, så kommer du vidare till nästa steg.

**::Sök utbildning**

**Utbildningar inom Knivstas, Salas, Tierps, Uppsalas och Östhammars utbud**

Här ser du de utbildningar som erbjuds inom Knivstas, Salas, Tierps, Uppsalas och Östhammars utbud  
Välj nedan om du vill söka vidare efter kommun, gymnasieskola eller program.

\* = obligatoriskt

**Sökordning**

Inom viss kommun  
 På viss gymnasieskola  
 Inom visst program

### Sökordning: Inom viss kommun

I det här exemplet är *Inom viss kommun* ifyllt som sökordning.

För att komma vidare måste du välja någon av de fristående skolorna eller kommunerna som kommer upp i en rullista som heter *Ort/Utbnordnare\**

**::Sök utbildning**

**Utbildningar inom Knivstas, Salas, Tierps, Uppsalas och Östhammars utbud**

Här ser du de utbildningar som erbjuds inom Knivstas, Salas, Tierps, Uppsalas och Östhammars utbud  
Välj nedan om du vill söka vidare efter kommun, gymnasieskola eller program.

\* = obligatoriskt

**Sökordning**

Inom viss kommun  
 På viss gymnasieskola  
 Inom visst program

**Utbildning**

Ort/Utbnordnare:\*

<Välj>

<Välj>  
Amerikanska Gymnasiet  
Ansgarskolorna AB  
Bergstrands gymnasium  
Cultusgymnasiet  
DBGY Juvelen AB  
Grilliska Gymnasiet  
Hvilan Gymnasium Uppsala  
Internationella Gymnasiet  
JENSEN gymnasium  
Knivsta kommun  
Kunskapsgymnasiet  
Magelungen  
NTI Gymnasiet  
Praktiska gymnasiet  
ProCivitas  
Realgymnasiet  
Sala kommun  
Thoren Business School  
Tierps kommun

## Sökordning: På viss gymnasieskola

I det här exemplet är *på viss gymnasieskola* ifyllt som sökordning.

För att komma vidare måste du välja någon av gymnasieskolorna som finns i rullistan som heter *Skola, Ort/Utö. anordnare\**

**::Sök utbildning** [Gå till ansökan](#)

**Utbildningar inom Knivstas, Salas, Tierps, Uppsalas och Östhammars utbud**

Här ser du de utbildningar som erbjuds inom Knivstas, Salas, Tierps, Uppsalas och Östhammars utbud  
Välj nedan om du vill söka vidare efter kommun, gymnasieskola eller program.

\* = obligatoriskt

**Sökordning**

Inom viss kommun  
 På viss gymnasieskola  
 Inom visst program

**Utbildning**

Skola, Ort/Utö. anordnare:\*

<Välj>

- <Välj>
- Amerikanska Gymnasiet i Uppsala, Amerikanska Gymnasiet
- Ansgarymnasiet, Ansgarskolorna AB
- Bergstrands gymnasium, Bergstrands gymnasium
- Bruksgymnasiet, Östhammars kommun
- Celsiuskolan, Uppsala kommun
- Cultusgymnasiet, Cultusgymnasiet
- Drottning Blankas gymnasieskola Uppsala, DBGY Juvelen AB
- Ellen Fries gymnasium, Uppsala kommun
- Emanuelgymnasiet Anpassad gymnasieskola, Ansgarskolorna AB
- Grillska Gymnasiet Uppsala, Grillska Gymnasiet
- Högbergsskolan, Tierps kommun
- Internationella Gymnasiet, Internationella Gymnasiet
- JENSEN gymnasium Uppsala, JENSEN gymnasium
- Kajan Friskola AB, Uppsala kommun
- Katedralskolan, Uppsala kommun
- Kunskapsgymnasiet Uppsala, Kunskapsgymnasiet
- Labansskolan Anpassad gymnasieskola, Uppsala kommun
- Lundellska skolan, Uppsala kommun
- Magelungens gymnasium Uppsala, Magelungen

## Sökordning: Inom visst program

I det här exemplet är *inom visst program* ifyllt som sökordning.

För att komma vidare måste du välja någon av de program som kommer upp i rullistan som heter *Program\**

**::Sök utbildning** [Gå till ansökan](#)

**Utbildningar inom Knivstas, Salas, Tierps, Uppsalas och Östhammars utbud**

Här ser du de utbildningar som erbjuds inom Knivstas, Salas, Tierps, Uppsalas och Östhammars utbud  
Välj nedan om du vill söka vidare efter kommun, gymnasieskola eller program.

\* = obligatoriskt

**Sökordning**

Inom viss kommun  
 På viss gymnasieskola  
 Inom visst program

**Utbildning**

Program:\*

<Välj>

- <Välj>
- Barn- och fritidsprogrammet
- Bygg- och anläggningsprogrammet
- Ekonomiprogrammet
- El- och energiprogrammet
- Estetiska programmet
- Fordons- och transportprogrammet
- Försäljnings- och serviceprogrammet
- Hantverksprogrammet
- Hotell- o turismprogrammet
- Humanistiska programmet
- Individuella program
- Industri tekniska programmet
- International Baccalaureate
- Introduktionsprogram, Individuellt alternativ
- Introduktionsprogram, Språkintröduktion
- Naturbruksprogrammet
- Naturvetenskapsprogrammet
- Programinriktat val, mot Barn- och fritidsprogrammet
- Programinriktat val, mot Bygg- och anläggningsprogrammet

Om du dessutom är intresserad av en viss inriktning på ett program går det att filtrera sökningen ännu mer:

- 1) Fyll i sökordningen så som det är beskrivet på sidan innan denna.
- 2) Välj det program som du är intresserad av i rullistan som heter *Program\**.
- 3) Välj den inriktning som du är intresserad av på det programmet.  
Det kan du göra i rullistan som heter *Inriktning*.
- 4) Klicka på *Sök* så kommer inriktningarna att komma upp längre ner på sidan.

Exemplet nedan visar hur du kan ta fram inriktningarna på Bygg- och anläggningsprogrammet (BA):

1)

2)

3)

**Sökordning**

Inom viss kommun  
 På viss gymnasieskola  
 Inom visst program

**Utbildning**

Program:\*  
Bygg- och anläggningsprogrammet

Inriktning:  
Husbyggnad

Ort/Utö. anordnare:  
<Alla>

Sök

4)

**Sökordning**

Inom viss kommun  
 På viss gymnasieskola  
 Inom visst program

**Utbildning**

Program:\*  
Bygg- och anläggningsprogrammet

Inriktning:  
Husbyggnad

Ort/Utö. anordnare:  
<Alla>

Sök

**Sökresultat (6 träffar):**

Ans. kod	Program	Programprofil	Inriktning	Inriktningsprofil	Skola	Huvudman	Ort/Utö. anordnare	Län-/kommun-kod	Kval	Bilaga
1 BA-UPG	Bygg- och anläggningsprogrammet		Husbyggnad		<a href="#">Praktiska gymnasiet Uppsala</a>	Fristående	Praktiska gymnasiet	0311		
2 BA-BSG	Bygg- och anläggningsprogrammet		Husbyggnad		<a href="#">Bergstrands gymnasium</a>	Fristående	<a href="#">Bergstrands gymnasium</a>	0322		
3 BA	<a href="#">Bygg- och anläggningsprogrammet</a>		Husbyggnad		<a href="#">Högbergsskolan</a>	Kommunal	Tierps kommun	0360		
4 BA-JÄL	Bygg- och anläggningsprogrammet		Husbyggnad		<a href="#">Uppsala yrkesgymnasium Jälla</a>	Kommunal	Uppsala kommun	0380		
5 BAHUS0L-YRK	Bygg- och anläggningsprogrammet	Gymnasial lärling	Husbyggnad		<a href="#">Yrkesgymnasiet Uppsala</a>	Fristående	Yrkesgymnasiet	0324		
6 BAHUD0L-ELL	Bygg- och anläggningsprogrammet, Husbyggnad	Gymnasial lärling	Husbyggnad		<a href="#">Ellen Fries gymnasium</a>	Kommunal	Uppsala kommun	0380		

### Kom ihåg!

Vissa utbildningar kan saknas när du filtrerar på det här sättet. Det kan bero på att vissa utbildningar saknar inriktning.

Prova därför att söka via en annan sökordning om du saknar någon utbildning när du filtrerar på det här sättet.

## Hur du gör när du ska lägga till val i din ansökan

När du gjort din filtrering av utbildningar ska du välja att lägga till dem i ditt gymnasieval.

Alla utbildningar finns nu i en lista framför dig på sidan.

Längst ut till höger på varje rad kan du klicka på *Välj* för att lägga till den utbildning som du vill ha med i ditt gymnasieval. Du kan bara välja att lägga till en utbildning i taget.

Exemplet nedanför visar utbildningar och skolor som går att välja på Försäljning- och Serviceprogrammet (FS).

**Sökordning**

Inom viss kommun  
 På viss gymnasieskola  
 Inom visst program

**Utbildning**

Program:\*  
Försäljnings- och serviceprogrammet

Ort/Ut. anordnare:  
<Alla>

**Sökresultat (10 träffar):**

Ans. kod	Program	Programprofil	Önskad inriktning	Inriktningsprofil	Önskad skola	Huvudman	Ort/Ut. anordnare	Kval	Bilaga	Välj
1	FS	Försäljnings- och serviceprogrammet			<a href="#">Bruksgymnasiet</a>	Kommunal	Osthammars kommun			<a href="#">Välj</a>
2	FS-AFF	Försäljnings- och serviceprogrammet			<a href="#">Affärgymnasiet Uppsala</a>	Fristående	Thoren Business School			<a href="#">Välj</a>
3	FS-ANS	Försäljnings- och serviceprogrammet			<a href="#">Ansgargymnasiet</a>	Fristående	Ansgarskolorna AB			<a href="#">Välj</a>
4	FS-BSG	Försäljning- och serviceprogrammet			<a href="#">Bergstrands gymnasium</a>	Fristående	<a href="#">Bergstrands gymnasium</a>			<a href="#">Välj</a>
5	FS-CEL	Försäljnings- och serviceprogrammet			<a href="#">Celsiuskolan</a>	Kommunal	Uppsala kommun			<a href="#">Välj</a>
6	FS-ELL	Försäljnings- och serviceprogrammet	Skolföräldrad		<a href="#">Ellen Fries gymnasium</a>	Kommunal	Uppsala kommun			<a href="#">Välj</a>
7	FSFOR0L	Försäljnings- och serviceprogrammet	lärling	Gymnasial	<a href="#">Sjögrenska gymnasiet</a>	Kommunal	Knivsta kommun			<a href="#">Välj</a>
8	FSFOR0L-ELL	Försäljnings- och serviceprogrammet	lärling	Gymnasial	<a href="#">Ellen Fries gymnasium</a>	Kommunal	Uppsala kommun			<a href="#">Välj</a>
9	FSFOR0L-YRK	Försäljnings- och serviceprogrammet	lärling	Gymnasial	<a href="#">Yrkesgymnasiet Uppsala</a>	Fristående	Yrkesgymnasiet			<a href="#">Välj</a>
10	FS-UPG	Försäljnings- och serviceprogrammet			<a href="#">Praktiska gymnasiet Uppsala</a>	Fristående	Praktiska gymnasiet			<a href="#">Välj</a>

När du har klickat på *Välj* vid den utbildning du vill lägga till, kommer du till en sida där du kan göra fler val för den utbildningen.

Du kan till exempel lägga till språkval, modersmål eller svenska som andra språk.

Om du valt något av Humanistiska programmet (HU), Ekonomiprogrammet (EK), Naturvetenskapsprogrammet (NA) eller Samhällsvetenskapsprogrammet (SA) måste du välja ett Modernt språk.

Nedan kommer två exempel för att visa hur det kan se ut.

Du har gjort de val du vill/måste göra ska du klicka på *Ok* för att spara dina val.

### 1) Försäljning- och serviceprogrammet (FS) på Celsiusskolan

**::Min ansökan**

För detta val krävs att du gör kursval etc innan ditt val kan läggas in på valblanketten. Komplettera med dessa val och tryck därefter på "Ok".

\* = obligatoriskt

**Sökt utbildning**

**Sökt program:** Försäljnings- och serviceprogrammet  
**Önskemål om inriktning:** Försäljning- och service  
**Ort/Ut. anordnare:** Uppsala kommun  
**Önskemål om skola:** Celsiusskolan

**Individuellt val**

Val i 1:a hand:  
<Välj>

**Annat val**

Annat val 1: \*  
<Välj>

**Övriga val**

Svenska som andra språk:  
<Välj>

**Ok** **Avbryt**

### 2) Samhällsvetenskapsprogrammet (SA) på Högbergsskolan

Startsida » Min ansökan » Lagg till val » Lagg till kursval

**::Min ansökan**

För detta val krävs att du gör kursval etc innan ditt val kan läggas in på valblanketten. Komplettera med dessa val och tryck därefter på "Ok".

\* = obligatoriskt

**Sökt utbildning**

**Sökt program:** Samhällsvetenskapsprogrammet  
**Önskemål om inriktning:** Beteendevetenskap  
**Ort/Ut. anordnare:** Tierps kommun  
**Önskemål om skola:** Högbergsskolan

**Val av språk**

Språkval 1 - 1:a hand: \*      Språkval 1 - 2:a hand: \*  
<Välj>      <Välj>

**Individuellt val**

Val i 1:a hand:  
<Välj>

**Övriga val**

Svenska som andra språk:  
<Välj>

**Ok** **Avbryt**

När du har klickat på *OK* som bilderna på förra sidan visar, skickas du tillbaka till sidan som heter *Min ansökan* igen. Den utbildning du valt finns då sparad i din ansökan. Om du har gjort något kursval är det också sparad i din ansökan.

Det val du lägger till först, hamnar som **nummer 1**.

När du lägger till ytterligare ett val, hamnar det som **nummer 2** osv.

Exemplet nedan visar en sökande som har lagt till två val i sin ansökan:

Först har sökande valt att lägga till NA på Fyrisskolan. Det valet hamnade då som val nummer 1.

Sen har sökande valt att lägga till NA på Bruksgymnasiet. Det valet hamnade så som val nummer 2.

### ::Min ansökan

**Personuppgifter** [Mer info](#)

Namn: X Y  
Personnummer: 900314-tftf

**Dina val** [Visa kursval](#)

Klicka på länken nedan för att lägga till ett nytt val, du behöver inte bekräfta ansökan efter varje val, utan endast när du gjort alla dina val.

**Lägg till val**

Val 1.	Sökt program / Profil:	NA-FYR, Naturvetenskapsprogrammet / NT-klass	
	Önskemål om inriktning / Profil:	NANAT, Naturvetenskap	<a href="#">Ändra kursval</a>
	Ort/Utbo. anordnare:	Uppsala kommun	<a href="#">Ta bort val</a>
	Önskemål om skola:	Fyrisskolan	<a href="#">Flytta val nedåt</a>
Val 2.	Sökt program / Profil:	NA, Naturvetenskapsprogrammet	
	Önskemål om inriktning / Profil:	NANAS, Naturvetenskap och samhälle	<a href="#">Ändra kursval</a>
	Ort/Utbo. anordnare:	Östhammars kommun	<a href="#">Ta bort val</a>
	Önskemål om skola:	Bruksgymnasiet	<a href="#">Flytta val uppåt</a>

När du är färdig med din ansökan skall du bekräfta ansökningen genom att klicka på knappen. När du har bekräftat din ansökan kan du inte göra nya val eller ändra i din ansökan.  
Om du kommer att bifoga någon bilaga, kryssa i aktuell ruta nedan och lämna in bilagan tillsammans med din underskrivna ansökan.

[Lägg till val](#) [Bekräfta ansökan](#)

Klicka på *Lägg till val* för att välja fler utbildningar som du vill söka i ditt gymnasieval. Du hittar den rubriken längst ner i rutan (markerat på bilden nedan).

### ::Min ansökan

**Personuppgifter** [Mer info](#)

Namn: XY  
Personnummer: 900314-tftf

**Dina val** [Visa kursval](#)

Klicka på länken nedan för att lägga till ett nytt val, du behöver inte bekräfta ansökan efter varje val, utan endast när du gjort alla dina val.

**Lägg till val**

Val 1. Sökt program / Profil:	NA-FYR, Naturvetenskapsprogrammet / NT-klass	
Önskemål om inriktning / Profil:	NANAT, Naturvetenskap	<a href="#">Ändra kursval</a>
Ort/Utbo. anordnare:	Uppsala kommun	<a href="#">Ta bort val</a>
Önskemål om skola:	Fyrisskolan	<a href="#">Flytta val nedåt</a>
Val 2. Sökt program / Profil:	NA, Naturvetenskapsprogrammet	
Önskemål om inriktning / Profil:	NANAS, Naturvetenskap och samhälle	<a href="#">Ändra kursval</a>
Ort/Utbo. anordnare:	Östhammars kommun	<a href="#">Ta bort val</a>
Önskemål om skola:	Bruksgymnasiet	<a href="#">Flytta val uppåt</a>

När du är färdig med din ansökan skall du bekräfta ansökningen genom att klicka på knappen. När du har bekräftat din ansökan kan du inte göra nya val eller ändra i din ansökan.  
Om du kommer att bifoga någon bilaga, kryssa i aktuell ruta nedan och lämna in bilagan tillsammans med din underskrivna ansökan.

[Lägg till val](#) [Bekräfta ansökan](#)

Kom ihåg att titta noga vilken ordning alla dina val hamnar i när du lagt till dem!

## Bilaga

Vissa program har en bilaga som ska fyllas i.

Då finns det en liten bild i kolumnen som heter *Bilaga* (långt ut till höger, markerat på bilden nedan).

Om du ska välja en utbildning som har en bilaga, behöver du klicka på bilagan och fylla i den också.

### ::Sök utbildning

#### Utbildningar inom Knivstas, Salas, Tierps, Uppsalas och Östhammars utbud

Här ser du de utbildningar som erbjuds inom Knivstas, Salas, Tierps, Uppsalas och Östhammars utbud  
Välj nedan om du vill söka vidare efter kommun, gymnasieskola eller program.

\* = obligatoriskt

#### Sökordning

Inom viss kommun  
 På viss gymnasieskola  
 Inom visst program

#### Utbildning

Program:\*  
Försäljnings- och serviceprogrammet

Inriktning:  
<Alla>

Ort/Utbd. anordnare:  
Uppsala kommun

Skola:  
Celsiuskolan

#### Sökresultat (1 träffar):

Ans. kod	Program	Programprofil	Önskad inriktning	Inriktningsprofil	Önskad skola	Huvudman	Ort/Utbd. anordnare	Kva	Bilaga	Välj
1 FS- CEL	Försäljnings- och serviceprogrammet		Försäljning- och service	Allmän profil eller NIU/LIU/RIG	<a href="#">Celsiuskolan</a>	Kommunal	Uppsala kommun			<input type="button" value="Välj"/>

## Hur du gör för att ändra ordning på något av dina val

När du har sparat alla val som du vill ha med i ditt gymnasieval, är det viktigt att du kontrollerar så att alla val ligger i rätt ordning.

Det du helst vill komma in på, ska ligga som val nummer 1.

Det du näst helst vill komma in på som val nummer 2 osv.

**Det är viktigt hur du rangordnar dina val, eftersom antagningen styrs av vilken ordning du har sparat dem i din ansökan.**

Om du vill ändra ordningen på dina val, kan du enkelt göra det genom att klicka på *Flytta val nedåt*/*Flytta val uppåt* i din ansökan.

### ::Min ansökan

**Personuppgifter** [Mer info](#)

Namn: X Y  
Personnummer: 900314-tftf

**Dina val** [Visa kursval](#)

Klicka på länken nedan för att lägga till ett nytt val, du behöver inte bekräfta ansökan efter varje val, utan endast när du gjort alla dina val.

[Lägg till val](#)

Val 1. Sökt program / Profil:	NA-FYR, Naturvetenskapsprogrammet / NT-Klass	<a href="#">Ändra kursval</a> <a href="#">Ta bort val</a> <a href="#">Flytta val nedåt</a>
Önskemål om inriktning / Profil:	NANAT, Naturvetenskap	
Ort/Utbo. anordnare:	Uppsala kommun	
Önskemål om skola:	Fyrisskolan	
Val 2. Sökt program / Profil:	NA, Naturvetenskapsprogrammet	<a href="#">Ändra kursval</a> <a href="#">Ta bort val</a> <a href="#">Flytta val uppåt</a>
Önskemål om inriktning / Profil:	NANAS, Naturvetenskap och samhälle	
Ort/Utbo. anordnare:	Osthammars kommun	
Önskemål om skola:	Bruksgymnasiet	

När du är färdig med din ansökan skall du bekräfta ansökningen genom att klicka på knappen. När du har bekräftat din ansökan kan du inte göra nya val eller ändra i din ansökan.  
Om du kommer att bifoga någon bilaga, kryssa i aktuell ruta nedan och lämna in bilagan tillsammans med din underskrivna ansökan.

[Lägg till val](#) [Bekräfta ansökan](#)

## Hur du gör för att ta bort val i din ansökan

Du kan också ta bort något av dina val i din ansökan.

Klicka då på rubriken som heter *Ta bort val* (markerat på bilden nedan).

**::Min ansökan**

**Personuppgifter** [Mer info](#)

Namn: X Y  
Personnummer: 900314-tfff

**Dina val** [Visa kursval](#)

Klicka på länken nedan för att lägga till ett nytt val, du behöver inte bekräfta ansökan efter varje val, utan endast när du gjort alla dina val.

**Lägg till val**

Val 1. Sökt program / Profil:	NA-FYR, Naturvetenskapsprogrammet / NT-klass	<a href="#">Ändra kursval</a>
Önskemål om inriktning / Profil:	NANAT, Naturvetenskap	<b>Ta bort val</b>
Ort/Utbo. anordnare:	Uppsala kommun	<a href="#">Flytta val nedåt</a>
Önskemål om skola:	Fyrisskolan	
Val 2. Sökt program / Profil:	NA, Naturvetenskapsprogrammet	<a href="#">Ändra kursval</a>
Önskemål om inriktning / Profil:	NANAS, Naturvetenskap och samhälle	<b>Ta bort val</b>
Ort/Utbo. anordnare:	Östhammars kommun	<a href="#">Flytta val uppåt</a>
Önskemål om skola:	Bruksgymnasiet	

När du är färdig med din ansökan skall du bekräfta ansökningen genom att klicka på knappen. När du har bekräftat din ansökan kan du inte göra nya val eller ändra i din ansökan.  
Om du kommer att bifoga någon bilaga, kryssa i aktuell ruta nedan och lämna in bilagan tillsammans med din underskrivna ansökan.

[Lägg till val](#) [Bekräfta ansökan](#)

## Hur du gör för att kontrollera eller ändra kursval i din ansökan

Om du vill kontrollera vilka kursval du har gjort kan du klicka på rubriken som heter *Visa kursval* (markerat på bilden nedan).

- Personuppgifter** (Mer info):
  - Namn: X Y
  - Personnummer: 900314-ttf
- Dina val** (Visa kursval):
  - Click on the link below to add a new choice, you do not need to confirm the application after each choice, only when you have made all your choices.
  - Lägg till val**
  - Val 1. Sökt program / Profil: NA-FYR, Naturvetenskapsprogrammet / NT-klass. Önskemål om inriktning / Profil: NANAT, Naturvetenskap. Ort/Utbo. anordnare: Uppsala kommun. Önskemål om skola: Fyrissskolan. **Ändra kursval**, Ta bort val, Flytta val nedåt.
  - Val 2. Sökt program / Profil: NA, Naturvetenskapsprogrammet. Önskemål om inriktning / Profil: NANAS, Naturvetenskap och samhälle. Ort/Utbo. anordnare: Östhammars kommun. Önskemål om skola: Bruksgymnasiet. **Ändra kursval**, Ta bort val, Flytta val uppåt.
- Instructions: När du är färdig med din ansökan skall du bekräfta ansökningen genom att klicka på knappen. När du har bekräftat din ansökan kan du inte göra nya val eller ändra i din ansökan. Om du kommer att bifoga någon bilaga, kryssa i aktuell ruta nedan och lämna in bilagan tillsammans med din underskrivna ansökan.
- Buttons: Lägg till val, Bekräfta ansökan

Om du vill ändra något av dina kursval kan du klicka på rubriken som heter *Ändra kursval* (markerat på bilden nedan).

- Personuppgifter** (Mer info):
  - Namn: X Y
  - Personnummer: 900314-ttf
- Dina val** (Visa kursval):
  - Click on the link below to add a new choice, you do not need to confirm the application after each choice, only when you have made all your choices.
  - Lägg till val**
  - Val 1. Sökt program / Profil: NA-FYR, Naturvetenskapsprogrammet / NT-klass. Önskemål om inriktning / Profil: NANAT, Naturvetenskap. Ort/Utbo. anordnare: Uppsala kommun. Önskemål om skola: Fyrissskolan. **Ändra kursval**, Ta bort val, Flytta val nedåt.
  - Val 2. Sökt program / Profil: NA, Naturvetenskapsprogrammet. Önskemål om inriktning / Profil: NANAS, Naturvetenskap och samhälle. Ort/Utbo. anordnare: Östhammars kommun. Önskemål om skola: Bruksgymnasiet. **Ändra kursval**, Ta bort val, Flytta val uppåt.
- Instructions: När du är färdig med din ansökan skall du bekräfta ansökningen genom att klicka på knappen. När du har bekräftat din ansökan kan du inte göra nya val eller ändra i din ansökan. Om du kommer att bifoga någon bilaga, kryssa i aktuell ruta nedan och lämna in bilagan tillsammans med din underskrivna ansökan.
- Buttons: Lägg till val, Bekräfta ansökan

## Hur du gör för att skicka in din ansökan

När du är klar ditt gymnasieval, måste du bekräfta din ansökan.

Titta noga så att allting ser rätt ut och tänk igenom så att du är nöjd med din rangordning och dina kursval.

När du har gjort det, måste du klicka på *Bekräfta ansökan* som finns längst ner i rutan (markerat på bilden nedan). När du har gjort det så är ditt gymnasieval låst för ändringar.

- Personuppgifter**: Includes fields for "Namn: X Y" and "Personnummer: 900314-tfff".
- Dina val**: A list of selected courses and schools. Two options are visible:
  - Option 1: "Sökt program / Profil: NA-FYR, Naturvetenskapsprogrammet / NT-klass". "Önskemål om inriktning / Profil: NANAT, Naturvetenskap". "Ort/Utbo. anordnare: Uppsala kommun". "Önskemål om skola: Fyrissskolan".
  - Option 2: "Sökt program / Profil: NA, Naturvetenskapsprogrammet". "Önskemål om inriktning / Profil: NANAS, Naturvetenskap och samhälle". "Ort/Utbo. anordnare: Östhammars kommun". "Önskemål om skola: Bruksgymnasiet".
- Buttons**: At the bottom right, there are two buttons: "Lägg till val" and "Bekräfta ansökan". The "Bekräfta ansökan" button is highlighted with a red box.

När du har klickat på *Bekräfta ansökan*, kommer en viktig ruta att komma upp. Den meddelar dig att du nu signerar och godkänner ditt gymnasieval. Klicka på *OK* för att signera och godkänna ditt gymnasieval.

The dialog box has the following content:

- Header: "uppsala.dexter-ist.com säger"
- Text: "Genom att bekräfta min ansökan signerar jag och godkänner den."
- Buttons: "OK" and "Avbryt". The "OK" button is highlighted with a red box.

**Kom ihåg!** *Bekräfta ansökan* görs när du är helt klar med din ansökan. Bekräftar du din ansökan innan den är klar, behöver du öppna upp din ansökan igen. Om du inte kan göra det själv, måste du prata med din SYV om hjälp.

## Sök utbildning på Friskolor

Om du vill göra ditt första urval på fristående gymnasieskolor, ska du klicka i det andra alternativet när du har sidan *Sök utbildning* framme.

Fyll i det alternativet och klicka sen på *Fortsätt*.

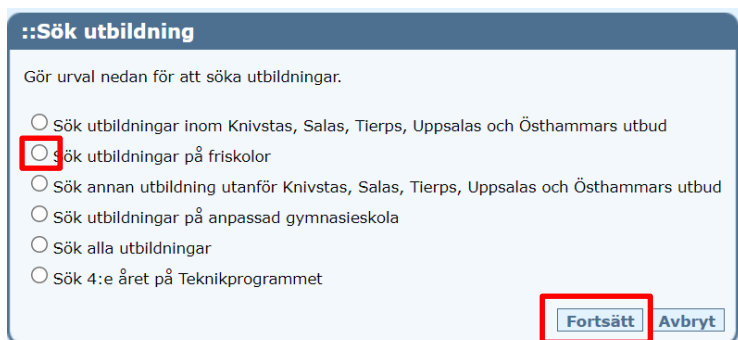

**::Sök utbildning**

Gör urval nedan för att söka utbildningar.

- Sök utbildningar inom Knivstas, Salas, Tierps, Uppsalas och Östhammars utbud
- Sök utbildningar på friskolor
- Sök annan utbildning utanför Knivstas, Salas, Tierps, Uppsalas och Östhammars utbud
- Sök utbildningar på anpassad gymnasieskola
- Sök alla utbildningar
- Sök 4:e året på Teknikprogrammet

**Fortsätt** **Avbryt**

Du kommer då till en sida som har två rullistor som heter:

- *Program*
- *Skola*

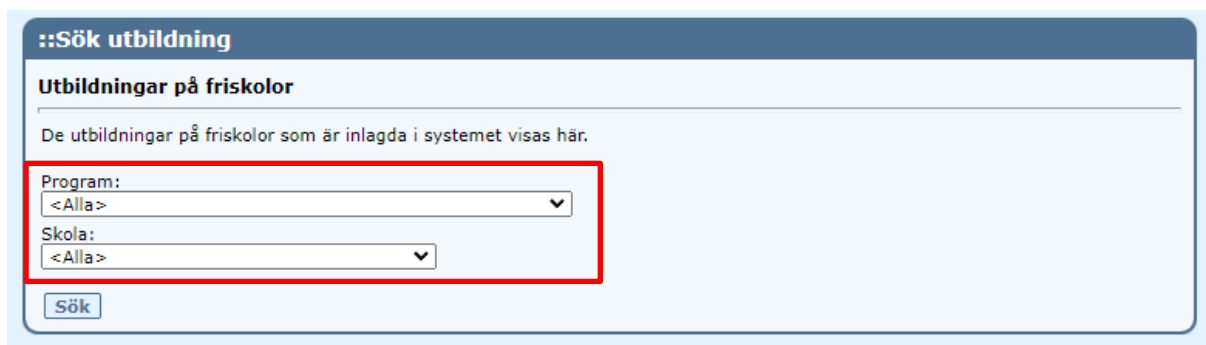

**::Sök utbildning**

**Utbildningar på friskolor**

De utbildningar på friskolor som är inlagda i systemet visas här.

Program: <Alla>

Skola: <Alla>

**Sök**

I rullistorna kan du välja någon av alla fristående gymnasieskolorna som finns inom Knivsta, Salas, Tierps, Uppsalas och Östhammars utbud.

Välj vilken skola eller program du vill filtrera din sökning på och klicka sedan på *Sök*.

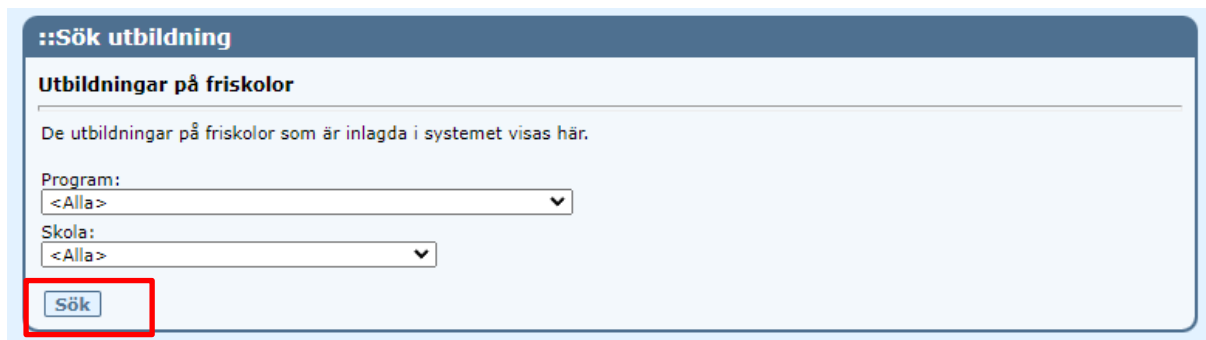

This screenshot is identical to the previous one, showing the search results page with the "Program:" and "Skola:" dropdown menus highlighted. In this version, the "Sök" button at the bottom left is highlighted with a red box.

**::Sök utbildning**

**Utbildningar på friskolor**

De utbildningar på friskolor som är inlagda i systemet visas här.

Program: <Alla>

Skola: <Alla>

**Sök**

Då kommer du vidare på samma sätt som har beskrivits i det tidigare avsnittet om hur du gör din ansökan.

## Val utanför antagningskansliet utbud

Om du vill söka en annan utbildning som är utanför Knivstas, Salas, Tierps, Uppsalas och Östhammars utbud, ska du klicka i det tredje alternativet när du har sidan *Sök utbildning* framme.

Fyll i det alternativet och klicka sen på *Fortsätt*.

**::Sök utbildning**

Gör urval nedan för att söka utbildningar.

- Sök utbildningar inom Knivstas, Salas, Tierps, Uppsalas och Östhammars utbud
- Sök utbildningar på friskolor
- Sök annan utbildning utanför Knivstas, Salas, Tierps, Uppsalas och Östhammars utbud
- Sök utbildningar på anpassad gymnasieskola
- Sök alla utbildningar
- Sök 4:e året på Teknikprogrammet

Då kommer du till en sida där du måste skriva in själv vilka utbildningar du vill lägga till i ditt gymnasieval.

Du måste fylla i:

- *Ort/Utb.anordnare\**
- *Sökt program (kod)\**
- *Sökt program (klartext)\**
- *Önskemål om skola\**

**::Min ansökan**

För detta val krävs att du gör kursval etc innan ditt val kan läggas in på valblanketten. Komplettera med dessa val och tryck därefter på "Ok".

\* = obligatoriskt

**Sökt utbildning**

Ort/Utb. anordnare:\*  
<Välj>

Sökt program (kod):\*      Sökt program (klartext):\*

Önskemål om inriktning:  
[ ]

Önskemål om skola:\*

Friskola

**Val av språk**

Språkval 1 - 1:a hand:      Språkval 1 - 2:a hand:  
<Välj>      <Välj>

### **Ort/Utb.anordnare\***

Väljer du i rullistan vilken ort som skolan du vill lägga finns på.

### **Sökt program (kod)\***

Här skriver du in vilket program du vill lägga till på den skolan.

Det är viktigt att du skriver programkoden.

Vill du till exempel lägga till *Samhällsvetenskapsprogrammet (SA)*, ska du skriva SA som programkod.

### Sökt program (klartext)\*

Här skriver du ut vad hela programmet heter.

Om du till exempel skrivit SA som programkod, ska du skriva *Samhällsvetenskapsprogrammet* för att skriva ut hela programmets namn i klartext.

### Önskemål om skola\*

Här skriver du vad skolan som du vill lägga till har för namn.

Skriv ut hela namnet på skolan och även den kommunkod som skolan har.

Om du till exempel vill söka en skola i *Alingsås* som till exempel heter *Eriksskolan* ska du skriva *Eriksskolan 1489* på denna rad.

Om du inte vet vad skolan har för kommunkod, behöver du fråga din SYV om hjälp att ta reda på det.

Är skolan som du vill lägga till en friskola, kan du klicka i en ruta som finns under raden som heter *Önskemål om skola\** (markerat på bilden nedan).

**::Min ansökan**

För detta val krävs att du gör kursval etc innan ditt val kan läggas in på valblanketten. Komplettera med dessa val och tryck därefter på "Ok".

\* = obligatoriskt

**Sökt utbildning**

Ort/Ut. anordnare:\*  
<Välj>

Sökt program (kod):\*      Sökt program (klartext):\*

Önskemål om inriktning:  
[ ]

Önskemål om skola:\*

Friskola

**Val av språk**

Språkval 1 - 1:a hand:      Språkval 1 - 2:a hand:  
<Välj>      <Välj>

Ok    Avbryt

Du kan också fylla i *Önskemål om inriktning* på raden ovanför *Önskemål om skola\** (markerat på bilden nedan).

**::Min ansökan**

För detta val krävs att du gör kursval etc innan ditt val kan läggas in på valblanketten. Komplettera med dessa val och tryck därefter på "Ok".

\* = obligatoriskt

**Sökt utbildning**

Ort/Ut. anordnare:\*  
<Välj>

Sökt program (kod):\*      Sökt program (klartext):\*

Önskemål om inriktning:  
[ ]

Önskemål om skola:\*

Friskola

**Val av språk**

Språkval 1 - 1:a hand:      Språkval 1 - 2:a hand:  
<Välj>      <Välj>

Ok    Avbryt

För att göra ett språkval, väljer du de alternativ som kommer upp i rullistorna som heter *Språkval 1 – 1:a hand* och *Språkval 2 – 2:a hand*.

**::Min ansökan**

För detta val krävs att du gör kursval etc innan ditt val kan läggas in på valblanketten. Komplettera med dessa val och tryck därefter på "Ok".

\* = obligatoriskt

**Sökt utbildning**

Ort/Utö. anordnare:\*  
<Välj>

Sökt program (kod):\*      Sökt program (klartext):\*

Önskemål om inriktning:

Önskemål om skola:\*

Friskola

**Val av språk**

Språkval 1 - 1:a hand:      Språkval 1 - 2:a hand:

<Välj>      <Välj>

Ok    Avbryt

När du har fyllt i allt, klicka på *Ok* för att komma vidare med din ansökan på samma sätt som har beskrivits tidigare i den här lathunden.

**::Min ansökan**

För detta val krävs att du gör kursval etc innan ditt val kan läggas in på valblanketten. Komplettera med dessa val och tryck därefter på "Ok".

\* = obligatoriskt

**Sökt utbildning**

Ort/Utö. anordnare:\*  
<Välj>

Sökt program (kod):\*      Sökt program (klartext):\*

Önskemål om inriktning:

Önskemål om skola:\*

Friskola

**Val av språk**

Språkval 1 - 1:a hand:      Språkval 1 - 2:a hand:

<Välj>      <Välj>

Ok    Avbryt

## Sök till Anpassad gymnasieskola

Om du vill göra ditt första urval på Anpassade gymnasieskolor inom Knivsta, Salas, Tierps, Uppsalas och Östhammars utbud, klickar du i det fjärde alternativet när du har sidan *Sök utbildning* framme.

Fyll i det alternativet och klicka sen på *Fortsätt*.

**Kom ihåg att du måste tillhöra målgruppen för Anpassad gymnasieskola för att vara behörig att söka till deras utbildningar!**

### ::Sök utbildning

Gör urval nedan för att söka utbildningar.

- Sök utbildningar inom Knivstas, Salas, Tierps, Uppsalas och Östhammars utbud
- Sök utbildningar på friskolor
- Sök annan utbildning utanför Knivstas, Salas, Tierps, Uppsalas och Östhammars utbud
- Sök utbildningar på anpassad gymnasieskola
- Sök alla utbildningar
- Sök 4:e året på Teknikprogrammet

Då kommer du till en sida där det finns två rullistor:

- *Program*
- *Skola*

### ::Sök utbildning

#### Utbildningar på anpassad gymnasieskola

De utbildningar på anpassade gymnasieskolor som är inlagda i systemet visas här.

Program:  
<Alla>

Skola:  
<Alla>

## Program

I denna rullista kan du välja att filtrera din sökning på vilket program du vill lägga till i ditt gymnasieval. Om du väljer att filtrera sökningen på *Program* och klickar på *Sök* (markerat på bilden nedan) kommer det att komma upp en lista med alla skolor som har det programmet som du har valt i rullistan.

I exemplet nedan har det *Individuella programmet* valts som program i rullistan och klickat på *Sök*.

Ans. kod	Program	Programprofil	Önskad inriktning	Inriktningsprofil	Önskad skola	Huvudman	Ort/Ut. anordnare	Kval	Bilaga
1 IAIND-EMA	Individuella programmet	Program inom Anpassad gymnasieskola			<a href="#">Emanuelgymnasiet Anpassad gymnasieskola</a>	Fristående	Ansgarskolorna AB		<a href="#">Välj</a>
2 IAIND-FYA	Individuella programmet	Program inom Anpassad gymnasieskola			<a href="#">Uppsala AG Fyris</a>	Kommunal	Uppsala kommun		<a href="#">Välj</a>
3 IAIND-JAA	Individuella programmet	Program inom Anpassad gymnasieskola			<a href="#">Uppsala AG Jälla</a>	Kommunal	Uppsala kommun		<a href="#">Välj</a>
4 IAIND-KAJ	Individuella programmet	Program inom Anpassad gymnasieskola			<a href="#">Kajan Friskola AB</a>	Fristående	Uppsala kommun		<a href="#">Välj</a>
5 IAIND-LAB	Individuella programmet	Program inom Anpassad gymnasieskola			<a href="#">Labansskolan Anpassad gymnasieskola</a>	Fristående	Uppsala kommun		<a href="#">Välj</a>
6 IAIND-NBSAG	Individuella programmet	Program inom Anpassad gymnasieskola			<a href="#">Västmanlands Naturbruksgymnasium Ösby</a>	Kommunal	Sala Kommun		<a href="#">Välj</a>

## Skola

I denna rullista kan du välja att filtrera din sökning på vilken skola du vill komma till i nästa steg. Välj den skola du vill filtrera på och klicka sedan på *Sök*. I exemplet nedan har Emanuelgymnasiet valts som skola och klickat på *Sök* (markerat på bilden).

Ans. kod	Program	Programprofil	Önskad inriktning	Inriktningsprofil	Önskad skola	Huvudman	Ort/Ut. anordnare	Kval	Bilaga
1 HS-EMA	Programmet för handel och service	Program inom Anpassad gymnasieskola			<a href="#">Emanuelgymnasiet Anpassad gymnasieskola</a>	Fristående	Ansgarskolorna AB		<a href="#">Välj</a>
2 IAIND-EMA	Individuella programmet	Program inom Anpassad gymnasieskola			<a href="#">Emanuelgymnasiet Anpassad gymnasieskola</a>	Fristående	Ansgarskolorna AB		<a href="#">Välj</a>

## Hur du gör för att lägga till val i din ansökan

När du gjort din filtrering av utbildningar ska du välja att lägga till dem i ditt gymnasieval. Alla utbildningar finns nu i en lista framför dig på sidan.

Längst ut till höger på varje rad kan du klicka på *Välj* för att lägga till den utbildning som du vill ha med i ditt gymnasieval (markerat på bilden nedan).

Du kan bara välja att lägga till en utbildning i taget.

Exemplet nedanför visar utbildningar som går att välja på Anpassad gymnasieskola, Fyrisskolan.

### ::Sök utbildning

#### Utbildningar på anpassad gymnasieskola

De utbildningar på anpassade gymnasieskolor som är inlagda i systemet visas här.

Program:

Skola:

**Sökresultat (5 träffar):**

Ans. kod	Program	Programprofil	Önskad inriktning	Inriktningsprofil	Önskad skola	Huvudman	Ort/Utb. anordnare	Kval	Bilaga	Välj
1	EV-FYA Programmet för estetiska verksamheter	Program inom Anpassad gymnasieskola			<a href="#">Uppsala AG Fyris</a>	Kommunal	Uppsala kommun			<a href="#">Välj</a>
2	HO-FYA Programmet för hälsa, vård och omsorg	Program inom Anpassad gymnasieskola			<a href="#">Uppsala AG Fyris</a>	Kommunal	Uppsala kommun			<a href="#">Välj</a>
3	HR-FYA Programmet för hotell, restaurang och bageri	Program inom Anpassad gymnasieskola			<a href="#">Uppsala AG Fyris</a>	Kommunal	Uppsala kommun			<a href="#">Välj</a>
4	HS-FYA Programmet för handel och service	Program inom Anpassad gymnasieskola			<a href="#">Uppsala AG Fyris</a>	Kommunal	Uppsala kommun			<a href="#">Välj</a>
5	IAIND-FYA Individuella programmet	Program inom Anpassad gymnasieskola			<a href="#">Uppsala AG Fyris</a>	Kommunal	Uppsala kommun			<a href="#">Välj</a>

Då kommer du vidare till sidan som heter *Min Ansökan*.  
Här kan du se vilken utbildning du har valt på förra sidan.

Du kan också göra ett kursval på utbildningen på denna sida.  
Om du ska läsa *svenska som andra språk*, väljer du det i rullistan som heter *Svenska som andra språk* (markerat på bilden nedan). Annars kan du lämna denna rullista tom.

När du klar måste du klicka på *OK* (markerat på bilden nedan) för att komma vidare i ditt gymnasieval.

**::Min ansökan**

För detta val krävs att du gör kursval etc innan ditt val kan läggas in på valblanketten. Komplettera med dessa val och tryck därefter på "Ok".

\* = obligatoriskt

**Sökt utbildning**

---

**Sökt program:** Programmet för handel och service  
**Ort/Utb. anordnare:** Uppsala kommun  
**Önskemål om skola:** Uppsala AG Fyris

**Övriga val**

---

Svenska som andra språk:  
<Välj> ▼

Ok Avbryt

När du har klickat på *OK* som bilderna på förra sidan visar, skickas du tillbaka till sidan som heter *Min ansökan* igen. Den utbildning du valt finns då sparad i din ansökan. Om du har gjort något kursval är det också sparad i din ansökan.

Det val du lägger till först, hamnar som **nummer 1**.

När du lägger till ytterligare ett val, hamnar det som **nummer 2** osv.

Exemplet nedan visar en sökande som har lagt till två val i sin ansökan:

- Först har sökande valt att lägga till en utbildning på Fyrisskolan. Det valet hamnade då som val nummer 1.
- Sen har sökande valt att lägga till en utbildning på Jällaskolan. Det valet hamnade så som val nummer 2.

**Dina val** [Visa kursval](#)

Klicka på länken nedan för att lägga till ett nytt val, du behöver inte bekräfta ansökan efter varje val, utan endast när du gjort alla dina val.

**Lägg till val**

Val sökt 1. program / Profil:	HS-FYA, Programmet för handel och service / Program inom Anpassad gymnasieskola	
Önskemål om inriktning / Profil:		<a href="#">Ändra kursval</a>
Ort/Utbo. anordnare:	Uppsala kommun	<a href="#">Ta bort val</a>
Önskemål om skola:	Uppsala AG Fyris	<a href="#">Flytta val nedåt</a>
Val sökt 2. program / profil:	IAIND-JÅA, Individuella programmet / Program inom Anpassad gymnasieskola	
Önskemål om inriktning / Profil:		<a href="#">Ändra kursval</a>
Ort/Utbo. anordnare:	Uppsala kommun	<a href="#">Ta bort val</a>
Önskemål om skola:	Uppsala AG Jälla	<a href="#">Flytta val uppåt</a>

När du är färdig med din ansökan skall du bekräfta ansökningen genom att klicka på knappen:

Klicka på *Lägg till val* för att välja fler utbildningar som du vill söka i ditt gymnasieval. Du hittar den rubriken längst ner i rutan (markerat på bilden nedan).

**Dina val** [Visa kursval](#)

Klicka på länken nedan för att lägga till ett nytt val, du behöver inte bekräfta ansökan efter varje val, utan endast när du gjort alla dina val.

[Lägg till val](#)

Val 1. <b>Sökt program / Profil:</b>	HS-FYA, Programmet för handel och service / Program inom Anpassad gymnasieskola	
<b>Önskemål om inriktning / Profil:</b>		<a href="#">Ändra kursval</a>
<b>Ort/Utbo. anordnare:</b>	Uppsala kommun	<a href="#">Ta bort val</a>
<b>Önskemål om skola:</b>	Uppsala AG Fyris	<a href="#">Flytta val nedåt</a>
Val 2. <b>Sökt program / Profil:</b>	IAIND-JÄA, Individuella programmet / Program inom Anpassad gymnasieskola	
<b>Önskemål om inriktning / Profil:</b>		<a href="#">Ändra kursval</a>
<b>Ort/Utbo. anordnare:</b>	Uppsala kommun	<a href="#">Ta bort val</a>
<b>Önskemål om skola:</b>	Uppsala AG Jälla	<a href="#">Flytta val uppåt</a>

När du är färdig med din ansökan skall du bekräfta ansökningsgenom att klicka på knappen:

[Lägg till val](#) [Bekräfta ansökan](#)

Kom ihåg att titta noga vilken ordning alla dina val hamnar i när du lagt till dem!

## Hur du gör för att ändra ordning på något av dina val

När du har sparat alla val som du vill ha med i ditt gymnasieval, är det viktigt att du kontrollerar så att alla val ligger i rätt ordning.

Det du helst vill komma in på, ska ligga som val nummer 1.

Det du näst helst vill komma in på som val nummer 2 osv.

**Det är viktigt hur du rangordnar dina val, eftersom antagningen styrs av vilken ordning du har sparat dem i din ansökan.**

Om du vill ändra ordningen på dina val, kan du enkelt göra det genom att klicka på *Flytta val nedåt*/*Flytta val uppåt* i din ansökan

**Dina val** [Visa kursval](#)

Klicka på länken nedan för att lägga till ett nytt val, du behöver inte bekräfta ansökan efter varje val, utan endast när du gjort alla dina val.

**Lägg till val**

Val Sökt	HS-FYA, Programmet för handel och service / Program inom	<a href="#">Ändra kursval</a>
1. program / Profil:	Anpassad gymnasieskola	<a href="#">Ta bort val</a>
Önskemål om inriktning / Profil:		<a href="#">Flytta val nedåt</a>
Ort/Utbo. anordnare:	Uppsala kommun	
Önskemål om skola:	Uppsala AG Fyris	
Val Sökt	IAIND-JÅA, Individuella programmet / Program inom	<a href="#">Ändra kursval</a>
2. program / Profil:	Anpassad gymnasieskola	<a href="#">Ta bort val</a>
Önskemål om inriktning / Profil:		<a href="#">Flytta val uppåt</a>
Ort/Utbo. anordnare:	Uppsala kommun	
Önskemål om skola:	Uppsala AG Jälla	

När du är färdig med din ansökan skall du bekräfta ansökningen genom att klicka på knappen

## Hur du gör för att ta bort val i din ansökan

Du kan också ta bort något av dina val i din ansökan.

Klicka då på rubriken som heter *Ta bort val* (markerat på bilden nedan).

**Dina val** [Visa kursval](#)

Klicka på länken nedan för att lägga till ett nytt val, du behöver inte bekräfta ansökan efter varje val, utan endast när du gjort alla dina val.

[Lägg till val](#)

Val <b>Sökt</b>	HS-FYA, Programmet för handel och service / Program inom Anpassad gymnasieskola	<a href="#">Ändra kursval</a>
1. <b>program / Profil:</b>		<b>Ta bort val</b>
<b>Önskemål om inriktning / Profil:</b>		<a href="#">Förta val nedåt</a>
<b>Ort/Utbo. anordnare:</b>	Uppsala kommun	
<b>Önskemål om skola:</b>	Uppsala AG Fyris	
Val <b>Sökt</b>	IAIND-JÅA, Individuella programmet / Program inom Anpassad gymnasieskola	<a href="#">Ändra kursval</a>
2. <b>program / Profil:</b>		<b>Ta bort val</b>
<b>Önskemål om inriktning / Profil:</b>		<a href="#">Förta val uppåt</a>
<b>Ort/Utbo. anordnare:</b>	Uppsala kommun	
<b>Önskemål om skola:</b>	Uppsala AG Jälla	

När du är färdig med din ansökan skall du bekräfta ansökningen genom att klicka på knappen

## Hur du gör för att kontrollera eller ändra kursval i din ansökan

Om du vill kontrollera vilka kursval du har gjort kan du klicka på rubriken som heter *Visa kursval* (markerat på bilden nedan).

**Dina val** [Visa kursval](#)

Klicka på länken nedan för att lägga till ett nytt val, du behöver inte bekräfta ansökan efter varje val, utan endast när du gjort alla dina val.

[Lägg till val](#)

Val Sökt	HS-FYA, Programmet för handel och service / Program inom
1. program / Profil:	Anpassad gymnasieskola
Önskemål om inriktning / Profil:	<a href="#">Ändra kursval</a>
Ort/Utbo. anordnare:	Uppsala kommun
Önskemål om skola:	Uppsala AG Fyris
	<a href="#">Ta bort val</a>
	<a href="#">Flytta val nedåt</a>
Val Sökt	IAIND-JAA, Individuella programmet / Program inom
2. program / Profil:	Anpassad gymnasieskola
Önskemål om inriktning / Profil:	<a href="#">Ändra kursval</a>
Ort/Utbo. anordnare:	Uppsala kommun
Önskemål om skola:	Uppsala AG Jälla
	<a href="#">Ta bort val</a>
	<a href="#">Flytta val uppåt</a>

När du är färdig med din ansökan skall du bekräfta ansökningen genom att klicka på knappen

[Lägg till val](#) [Bekräfta ansökan](#)

Om du vill ändra något av dina kursval kan du klicka på rubriken som heter *Ändra kursval* (markerat på bilden nedan).

**Dina val** [Visa kursval](#)

Klicka på länken nedan för att lägga till ett nytt val, du behöver inte bekräfta ansökan efter varje val, utan endast när du gjort alla dina val.

[Lägg till val](#)

Val Sökt	HS-FYA, Programmet för handel och service / Program inom
1. program / Profil:	Anpassad gymnasieskola
Önskemål om inriktning / Profil:	<a href="#">Ändra kursval</a>
Ort/Utbo. anordnare:	Uppsala kommun
Önskemål om skola:	Uppsala AG Fyris
	<a href="#">Ta bort val</a>
	<a href="#">Flytta val nedåt</a>
Val Sökt	IAIND-JAA, Individuella programmet / Program inom
2. program / Profil:	Anpassad gymnasieskola
Önskemål om inriktning / Profil:	<a href="#">Ändra kursval</a>
Ort/Utbo. anordnare:	Uppsala kommun
Önskemål om skola:	Uppsala AG Jälla
	<a href="#">Ta bort val</a>
	<a href="#">Flytta val uppåt</a>

När du är färdig med din ansökan skall du bekräfta ansökningen genom att klicka på knappen

[Lägg till val](#) [Bekräfta ansökan](#)

## Hur du gör för att skicka in din ansökan

När du är klar ditt gymnasieval, måste du bekräfta din ansökan.

Titta noga så att allting ser rätt ut och tänk igenom så att du är nöjd med din rangordning och dina kursval.

När du har gjort det, måste du klicka på *Bekräfta ansökan* som finns längst ner i rutan (markerat på bilden nedan). När du har gjort det så är ditt gymnasieval låst för ändringar.

**Dina val** [Visa kursval](#)

Klicka på länken nedan för att lägga till ett nytt val, du behöver inte bekräfta ansökan efter varje val, utan endast när du gjort alla dina val.

[Lägg till val](#)

Val Sökt	HS-FYA, Programmet för handel och service / Program inom Anpassad gymnasieskola	
1. program / Profil:		
Önskemål om inriktning / Profil:		<a href="#">Ändra kursval</a>
Ort/Utbo. anordnare:	Uppsala kommun	<a href="#">Ta bort val</a>
Önskemål om skola:	Uppsala AG Fyris	<a href="#">Flytta val nedåt</a>
Val Sökt	IAIND-JAA, Individuella programmet / Program inom Anpassad gymnasieskola	
2. program / Profil:		
Önskemål om inriktning / Profil:		<a href="#">Ändra kursval</a>
Ort/Utbo. anordnare:	Uppsala kommun	<a href="#">Ta bort val</a>
Önskemål om skola:	Uppsala AG Jälla	<a href="#">Flytta val uppåt</a>

När du är färdig med din ansökan skall du bekräfta ansökningen genom att klicka på knappen

[Lägg till val](#) **[Bekräfta ansökan](#)**

När du har klickat på *Bekräfta ansökan*, kommer en viktig ruta att komma upp. Den meddelar dig att du nu signerar och godkänner ditt gymnasieval. Klicka på *OK* för att signera och godkänna ditt gymnasieval.

**uppsala.dexter-ist.com säger**

Genom att bekräfta min ansökan signerar jag och godkänner den.

**OK** [Avbryt](#)

**Kom ihåg!** *Bekräfta ansökan* görs när du är helt klar med din ansökan. Bekräftar du din ansökan innan den är klar, behöver du öppna upp din ansökan igen. Om du inte kan göra det själv, måste du prata med din SYV om hjälp.

## Teknikprogrammet 4:e året

Om du har en gymnasieexamen från Teknikprogrammet (TE) kan du välja att söka till *Teknikprogrammet 4:e året*.

Klicka då på alternativet som heter *Sök 4:e året på Teknikprogrammet* när du har sidan *Sök utbildning* framme. Klicka sen på *Fortsätt*.

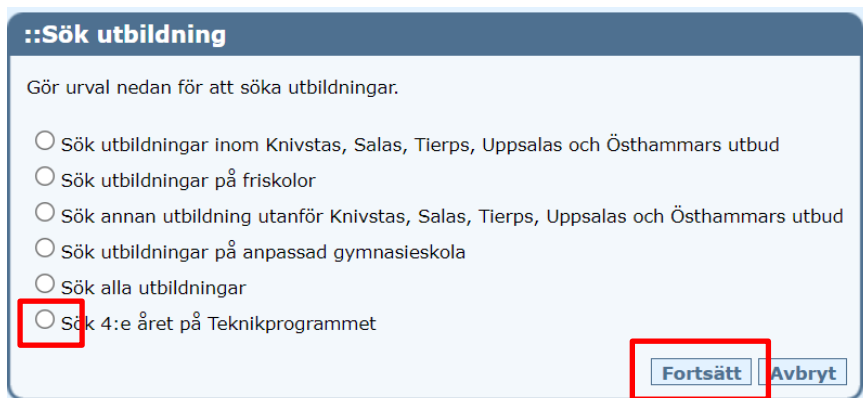

**::Sök utbildning**

Gör urval nedan för att söka utbildningar.

- Sök utbildningar inom Knivstas, Salas, Tierps, Uppsalas och Östhammars utbud
- Sök utbildningar på friskolor
- Sök annan utbildning utanför Knivstas, Salas, Tierps, Uppsalas och Östhammars utbud
- Sök utbildningar på anpassad gymnasieskola
- Sök alla utbildningar
- Sök 4:e året på Teknikprogrammet

**Fortsätt** **Avbryt**

Då kommer du till en sida som har en rullista som heter *Skola, Ort/utb.anordnare*.

I den listan kan du välja mellan alla skolor som har 4:e året på Teknikprogrammet inom Knivsta, Salas, Tierps, Uppsalas och Östhammars utbud.

Välj den skola du vill lägga till i rullistan och klicka sen på *Sök*.

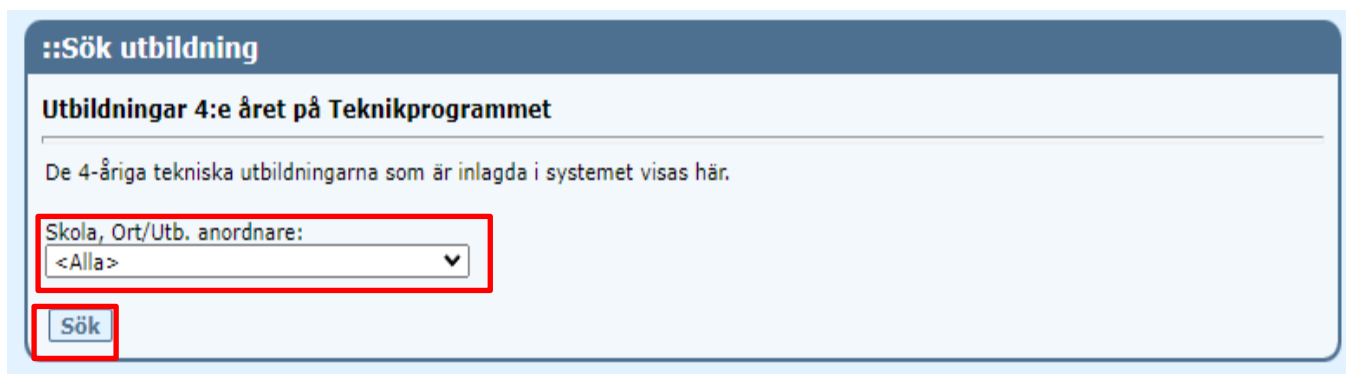

**::Sök utbildning**

**Utbildningar 4:e året på Teknikprogrammet**

De 4-åriga tekniska utbildningarna som är inlagda i systemet visas här.

Skola, Ort/utb. anordnare: <Alla>

**Sök**

När du har gjort det, kommer du att komma vidare till sidan där du gör din ansökan på samma sätt som har beskrivits tidigare i den här lathunden.

### 3. Preliminär antagning

Din preliminära antagning är inte din slutliga antagning.

Preliminär antagning innebär att du som sökande testar om du skulle bli antagen på något av dina val, redan under våren. Det är också ett sätt för skolorna att se vilka utbildningar som alla söker till i gymnasievalet.

Den preliminära antagningen görs på dina höstterminsbetyg och är inte ett slutligt besked om antagning. Det är alltså inte säkert att du får samma antagning igen vid den slutliga antagningen.

### Exempel på antagningsbesked vid preliminär antagning

Dina val	<a href="#">Visa kursval</a>
<b>Antagningsstatus</b>	
Här nedan kan du se resultatet av den preliminära antagningen.	
<b>Du är preliminärt antagen till val 1: Samhällsvetenskapsprogrammet i Uppsala kommun</b>	
Här nedan ser du din poäng och vilken lägsta poäng (antagningsgräns) som krävdes för dina val vid den preliminära antagningen. Vid all antagning gäller att du blir antagen så högt upp i rangordningen som din poäng räcker till. Det betyder att även om din poäng räcker för flera av dina val så kan du bara bli antagen på ett val.	
Exempel: Om din poäng räcker för antagning både på ditt andra, tredje och fjärde val så erbjuds du plats enbart på ditt andra val. Du blir då reserv på ditt första val men inte på det tredje, fjärde osv.	
De valrader som läggs upp under omvalsperioden kommer att ha 0 (noll) i kolumnen "Din poäng" fram tills de har blivit bearbetade av antagningskansliet.	
<a href="#">Din poäng</a>	<a href="#">Lägsta intagningspoäng</a>
<a href="#">Median</a>	<a href="#">Antal platser</a>

Dina val	<a href="#">Visa kursval</a>
<b>Antagningsstatus</b>	
Här nedan kan du se resultatet av den preliminära antagningen.	
<b>Du är preliminärt antagen till val 5: Samhällsvetenskapsprogrammet i Uppsala kommun</b>	
Här nedan ser du din poäng och vilken lägsta poäng (antagningsgräns) som krävdes för dina val vid den preliminära antagningen. Vid all antagning gäller att du blir antagen så högt upp i rangordningen som din poäng räcker till. Det betyder att även om din poäng räcker för flera av dina val så kan du bara bli antagen på ett val.	
Exempel: Om din poäng räcker för antagning både på ditt andra, tredje och fjärde val så erbjuds du plats enbart på ditt andra val. Du blir då reserv på ditt första val men inte på det tredje, fjärde osv.	
De valrader som läggs upp under omvalsperioden kommer att ha 0 (noll) i kolumnen "Din poäng" fram tills de har blivit bearbetade av antagningskansliet.	
<a href="#">Din poäng</a>	<a href="#">Lägsta intagningspoäng</a>
<a href="#">Median</a>	<a href="#">Antal platser</a>

## 4. Slutlig antagning

När den slutliga antagningen är gjord, läggs ditt antagningsbesked upp i Dexter. Du måste logga in i Dexter Uppsala för att se vad du har du blivit antagen till.

**Om du är antagen till ett av dina val, stryks alla valalternativ som har lägre valrang än det val som du antagits till. Det är därför det är viktigt hur du väljer att rangordna dina val, när du lägger till dem i din ansökan.**

**Kom ihåg att du också måste svara på ditt antagningsbesked för att behålla din plats eller få en reservplats längre fram i antagningsprocessen.** På startsidan för Dexter Uppsala hittar du Viktiga datum. Där står det när du senast måste svara på ditt antagningsbesked.

**Du som sökt utbildningar till Anpassad gymnasieskola, behöver i regel inte lämna något svarsbesked i Dexter.** Vanligtvis har du och den skola du sökt till haft kontakt under våren för planering av dina studier. Oftast lämnar du svarsbesked till den utbildning som du blir slutligt antagen till på ett annat sätt än via Dexter.

### 4.1. Olika svarsalternativ

När du har loggat in och ska svara på ditt antagningsbesked, kommer du ha flera alternativ att välja på. Titta noga vilka svarsalternativ som finns och var noga med att välja det alternativ som är rätt för hur du vill svara.

Läs noga vilket alternativ du väljer, innan du sparar ditt svar!

**Kom ihåg att om du tackar nej till erbjuden plats och saknar en antagning på någon annan skola, har du ingen gymnasieplats till hösten.**

## Exempel på antagningsbesked vid slutlig antagning

1) I det här exemplet har sökande blivit antagen på val 5 (grön text på bilden nedan).

För att kunna svara på antagningsbeskedet, måste sökande klicka på *Tacka Ja/Nej* (markerat på bilden nedan).

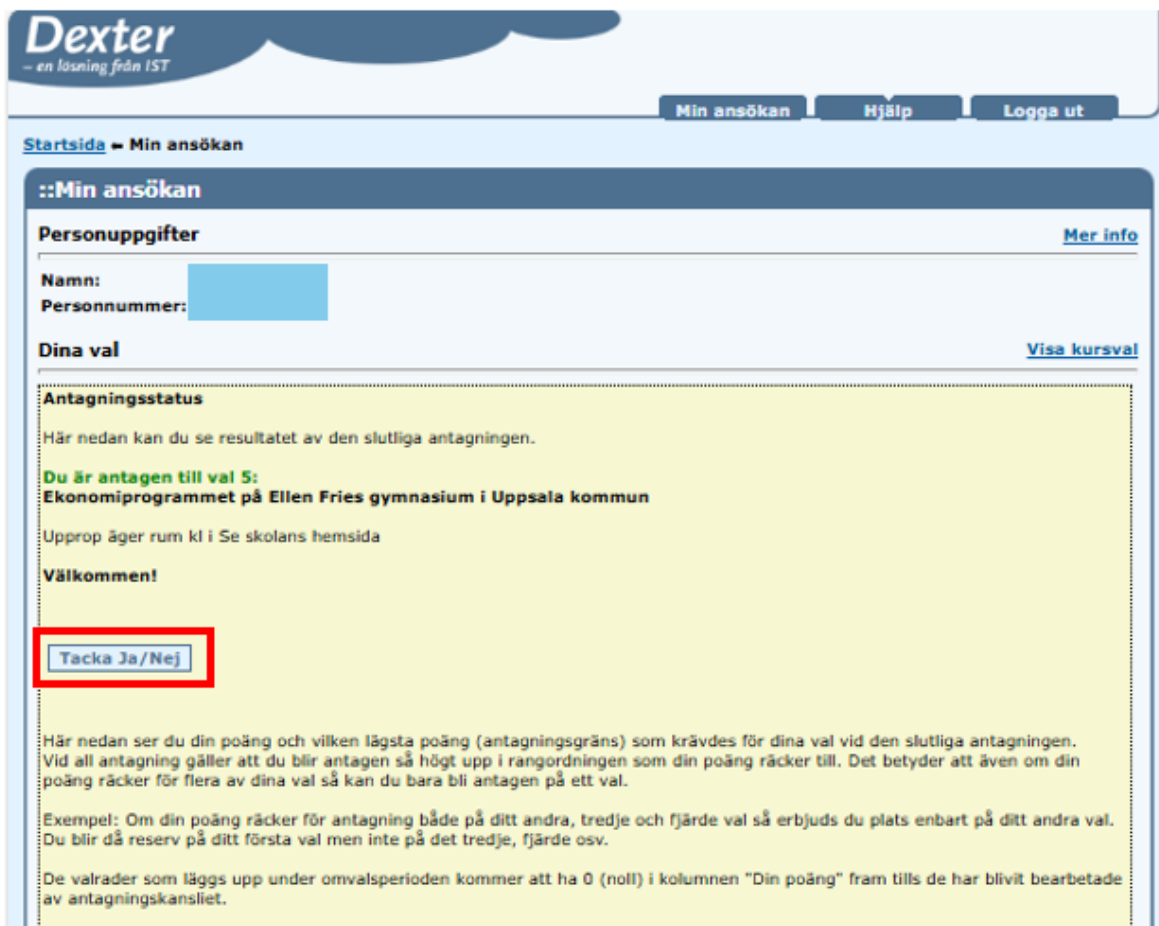

- 2) I det här exemplet har sökande inte blivit antagen till något av sina val (röd text på bilden nedan).

För att kunna svara på antagningsbeskedet, måste sökande klicka på *Tacka Ja/Nej* (markerat på bilden nedan).

3) I det här exemplet har sökande blivit antagen på val 1 (grön text och grönmarkerad rad på bilden nedan).

Sökande har även lämnat sitt svarsbesked på antagningen (grön text på bilden nedan).

Den röda texten längst ner på bilden nedan, berättar att eftersom sökande blivit antagen på högre val (val 1 i detta exempel) så står sökande inte längre som reserv på lägre rangordnat val (val 2 i detta exempel).

**Dexter**  
- en lösning från IST

Min ansökan | Hjälp | Logga ut

Startsida » Min ansökan

**::Min ansökan**

**Personuppgifter** [Mer info](#)

Namn: [Redacted]  
 Personnummer: [Redacted]

**Dina val** [Visa kursval](#)

**Antagningsstatus**

**Bygg- och anläggningsprogrammet på Uppsala yrkesgymnasium Jälla (Jälla Gård) i Uppsala kommun**

Upprop äger rum kl i Se skolans hemsida

**Välkommen!**

**Ditt svar är låst för ändringar.**  
2025-07-02.

**Du har tackat ja till din antagningsplats.**

		Din poäng	Lägsta intagningspoäng	Median	Antal platser
Val 1. Sökt program / Profil:	BA-JÄL, Bygg- och anläggningsprogrammet	[Redacted]	[Redacted]	[Redacted]	[Redacted]
Önskemål om inriktning / Profil:	BAMAI, Måleri				
Ort/Utbo. anordnare:	Uppsala kommun				
Önskemål om skola:	Uppsala yrkesgymnasium Jälla				
Behörighetsgrupp	Behörig				
Val 2. Sökt program / Profil:	FT-JÄL, Fordons- och transportprogrammet	[Redacted]	[Redacted]	[Redacted]	[Redacted]
Önskemål om inriktning / Profil:	FTTRT, Transport				
Ort/Utbo. anordnare:	Uppsala kommun				
Önskemål om skola:	Uppsala yrkesgymnasium Jälla				
Behörighetsgrupp	Behörig				

**Du är antagen på ett högre rangordnat val. Du är inte reserv till detta val.**

## Svarsalternativ om du är antagen på valrang 1

Om du blir antagen på ditt första val (val 1 i din ansökan) kan du välja mellan två olika svarsalternativ:

Fyll i det alternativ du vill svara och klicka sen på *Bekräfta* för att spara ditt svar.

**Titta noga så att du väljer rätt svarsalternativ!**

När du klickat på *Bekräfta*, kommer en viktig ruta att komma upp.

Du får då frågan om du vill bekräfta och låsa ditt svar på ditt antagningsbesked.

Klicka på *OK* när du är säker på att du vill lämna in ditt svar till Antagning gymnasieskola.

När du har gjort det, så sparas ditt svar i systemet.

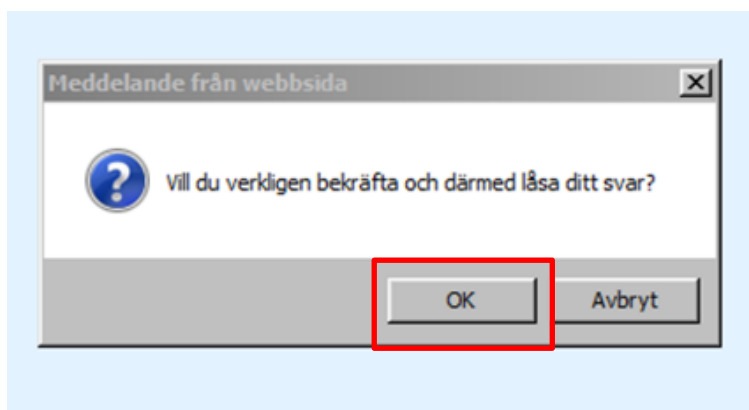

## Svarsalternativ om du blir antagen på valrang 2 eller lägre

Om du blir antagen på ditt andra val (val 2 i din ansökan) eller lägre val (val 3, 4 5 osv) kan du välja mellan fyra olika svarsalternativ:

Fyll i det alternativ du vill svara och klicka sen på *Bekräfta* för att spara ditt svar.

**Titta noga så att du väljer rätt svarsalternativ!**

När du klickat på *Bekräfta*, kommer en viktig ruta att komma upp.

Du får då frågan om du vill bekräfta och låsa ditt svar på ditt antagningsbesked.

Klicka på *OK* när du är säker på att du vill lämna in ditt svar till Antagning gymnasieskola.

När du har gjort det, så sparas ditt svar i systemet.

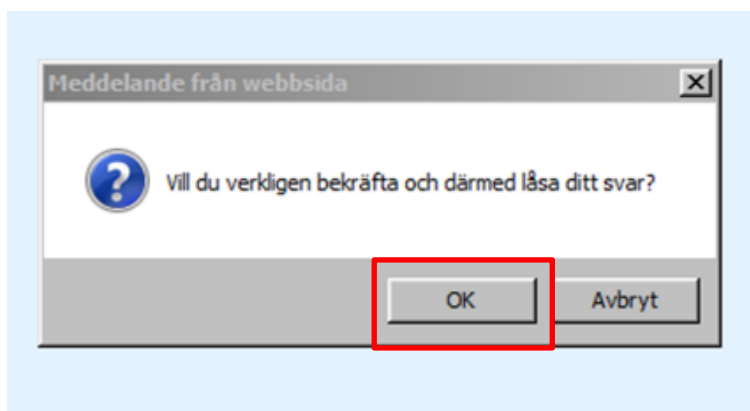

## Svarsalternativ om du inte blir antagen på något av dina val

Om du inte blir antagen på något av dina val, kan du välja mellan två olika svarsalternativ:

**::Min ansökan**

**Reservplatserbjudande**

Svara nedan på om du vill stå kvar som reserv och tryck "Bekräfta".

**Sökt utbildning**

Sökt program: [redacted]  
Ort/Ut. anordnare: [redacted]  
Skola: [redacted]

Sökt program: [redacted]  
Ort/Ut. anordnare: [redacted]  
Skola: [redacted]

**Svarsalternativ**

Jag vill stå kvar som reserv.

Jag vill inte stå kvar som reserv.

**Bekräfta**

Fyll i det alternativ du vill svara och klicka sen på *Bekräfta* för att spara ditt svar.

**Titta noga så att du väljer rätt svarsalternativ!**

När du klickat på *Bekräfta*, kommer en viktig ruta att komma upp.

Du får då frågan om du vill bekräfta och låsa ditt svar på ditt antagningsbesked.

Klicka på *OK* när du är säker på att du vill lämna in ditt svar till Antagning gymnasieskola.

När du har gjort det, så sparas ditt svar i systemet.

Meddelande från webbsida

?

Vill du verkligen bekräfta och därmed låsa ditt svar?

**OK** Avbryt

## 5. Reservantagning

Du som söker via Antagning gymnasieskola i Uppsala är också med under reservantagningen. Det innebär att du kan få ny antagning efter den slutliga antagningen, beroende på vad du har lämnat för svar på ditt antagningsbesked.

På Dexter Uppsalas startsida står viktiga datum för när de olika reservantagningarna görs.

Reservantagningen är till för sökande som vill stå kvar som reserv på något av sina val.

Om du blivit antagen på något av dina val, kan du bara stå som reserv på högre val.

Du står bara kvar som reserv som du valt det som svarsalternativ på ditt antagningsbesked.

### Exempel 1: Lisa blir antagen på val 3

1. Lisa blir antagen på val nummer 3 (val 3 i ansökan) vid slutlig antagning.
2. När hon väljer bland de fyra svarsalternativ som finns att välja på, väljer hon:

 Jag tackar JA till erbjuden plats men vill stå kvar som reserv till högre val.

3. Antagning gymnasieskola i Uppsala gör sedan en reservantagning och matar in Lisas svar.
4. Lisa har tur och får då en reservplats på sitt andra val (val 2 i hennes ansökan) eftersom hon svarat att hon vill stå kvar som reserv till högre val. **Hon blir då av med sin antagning på val 3 och får då en ny antagning på val 2 i stället.**

### Exempel 2: Lisa blir antagen på val 1

1. Lisa blir antagen på val nummer 1 (val 1 ansökan) vid slutlig antagning
2. När hon väljer bland de två svarsalternativ som finns att välja på, väljer hon:

 Jag tackar JA till erbjuden plats.

3. Eftersom Lisa är antagen på sitt första val (val 1, som är högst upp i hennes ansökan) kan hon inte stå kvar som reserv på något annat val.

### Exempel 3: Lisa blir inte antagen på något av sina val

1. Lisa får ingen antagning på något av sina val vid slutlig antagning.
2. När hon väljer bland de två svarsalternativ som finns att välja på, väljer hon:

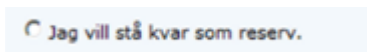
 Jag vill stå kvar som reserv.

3. Lisa står kvar som reserv på alla sin val som hon har lagt in i sitt gymnasieval

## Reservantagning 1

Reservantagning 1 görs automatiskt i systemet på det svar som du har lämnat på ditt antagningsbesked.

Om du svarat att du vill stå kvar som reserv, är det det svarsalternativet som systemet aktiverar. Om du hamnar först i kön på något av dina val som du svarat att du vill stå som reserv på och det blir en ledig plats, får du en ny antagning av systemet.

Det innebär att du förlorar din eventuella tidigare antagning (se Exempel 1 ovanför denna text).

**Du behöver alltså logga in i Dexter Uppsala under sommaren för att:**

- 1) Se ditt antagningsbesked efter slutlig antagning
- 2) Svara på ditt antagningsbesked efter slutlig antagning
- 3) Se ditt eventuella nya antagningsbesked efter Reservantagning 1